

# INITIATION À WORDPRESS

## OBJECTIFS

- ➡ Comprendre ce qu'est un CMS
- ➡ Installer un serveur et une base de donnée virtuels (Wamp ou Mamp)
- ➡ Installer Word Press
- ➡ Choisir un thème
- ➡ Savoir modifier un thème pour customiser son site
- ➡ Savoir Savoir créer des pages

# RÉFÉRENCES

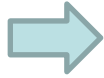

## **WordPress 5 - Un CMS pour créer et gérer blogs et sites web - Christophe Aubry**

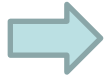

WordPress.com

<https://wordpress.com/fr/>

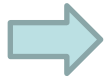

<https://wpfr.net/>

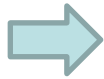

**WPFORMATION**  
WordPress & WooCommerce

<https://wpformation.com/>

<https://wpformation.com/installer-wordpress/>

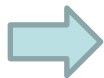

<https://fr.wix.com/>

**I.**

**Content Management System**

**(CMS)**

# 1.1 Description et définition

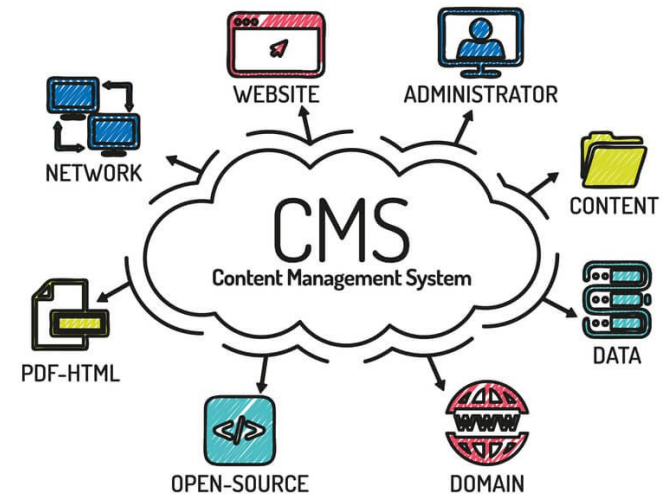

➡ **Système de Gestion de Contenu** permettant de créer un site internet, un blog ou encore un site e-commerce sans avoir à programmer en HTML/CSS/JS/PHP.

A voir : [Wikipedia](#)  
[Comment ça marche](#)

- ➡ La plus part des CMS sont **gratuits et Open Source**
- ➡ Permet, à des individus ou à des groupes hiérarchisés, de mettre à jour le contenu d'un site web à partir d'une **interface d'administration simple et conviviale en WIWIWIG**.
- ➡ Application Web indépendante des systèmes d'exploitations (Windows, Mac, Linux).
- ➡ Existence de milliers de pages prédéfinies : **thèmes ou templates**.
- ➡ Existence de milliers d'extensions (**plugins**) pour ajouter des fonctionnalités manquantes.
- ➡ Autonomie totale dans la création de son site !!

## 1.2 Principe simplifié de fonctionnement d'un CMS

➡ 3 serveurs Webs

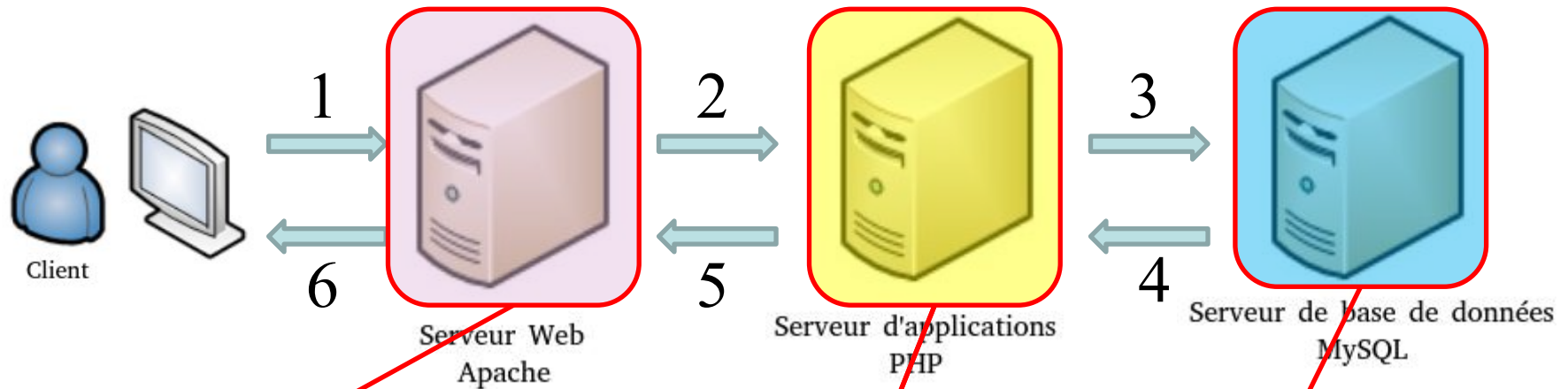

### Serveur web :

Stoque les fichiers du CMS  
Permet l'affichage HTML/CSS  
dans le navigateur

### Serveur de BD MySQL:

Stoque tous les contenus  
rédactionnels et les réglages  
du site

### Serveur d'application PHP:

Construit les pages HTML/CSS  
demandées par le client

# Fonctionnement

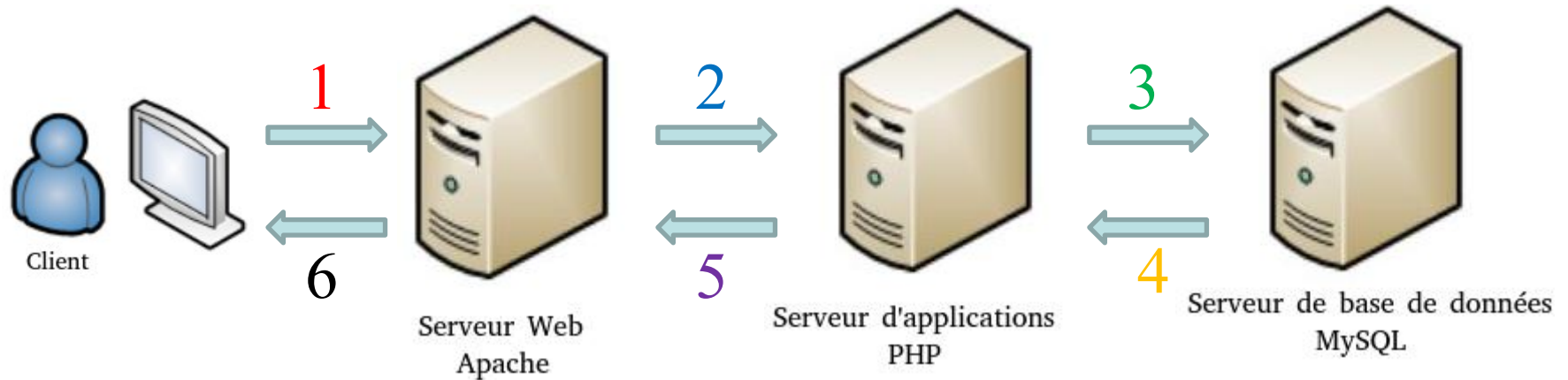

1. Lorsqu'un visiteur demande à afficher un contenu d'un site Web créé avec un CMS, sa demande est réceptionnée par le serveur Web.
2. Le serveur Web envoie la demande au serveur d'application PHP, car il ne sait pas gérer les pages provenant des CMS.
3. Le serveur d'application PHP interroge la base de données MySQL pour récupérer le bon contenu à afficher.
4. La base de données MySQL envoie le bon contenu au serveur d'application PHP.
5. Le serveur d'application PHP construit la page à afficher, en HTML/CSS et l'envoie au serveur.
6. Le serveur Web peut envoyer la page demandée au navigateur du client.

# Développement du site

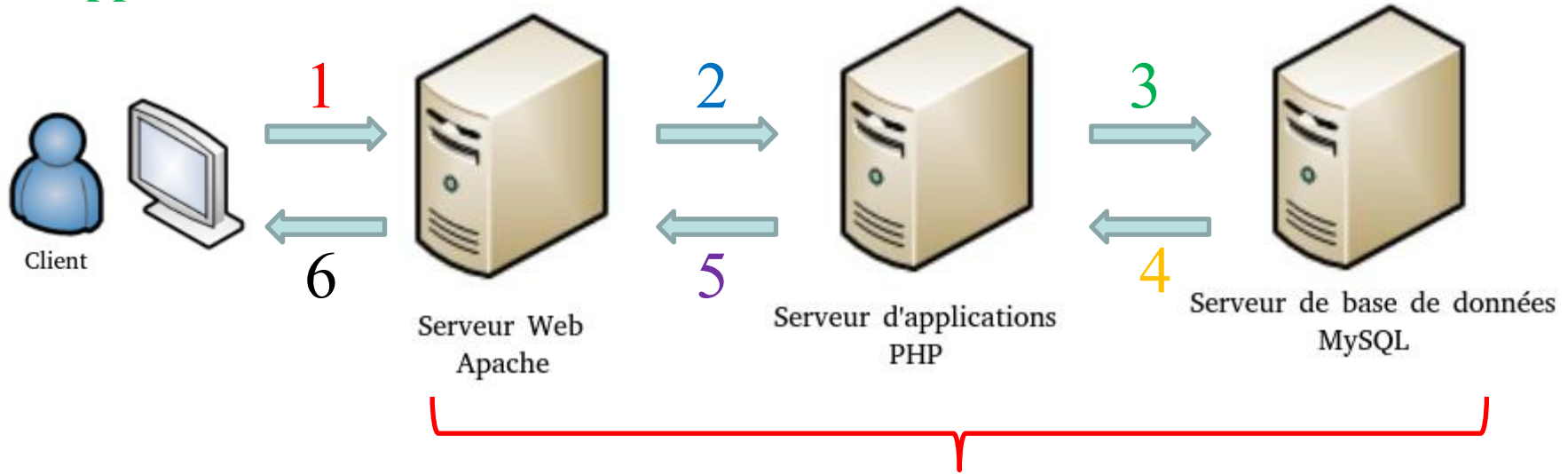

Nécessité de simuler les 3 serveurs  
Apache, MySQL et PHP  
sur nos machines

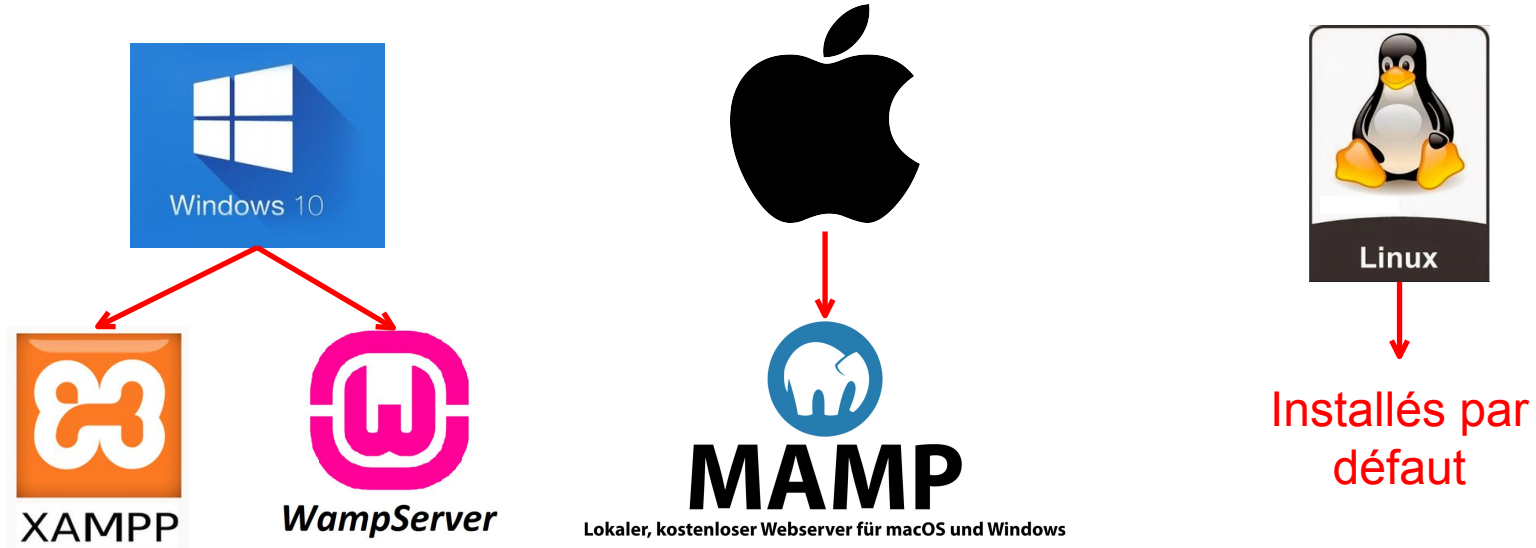

## 1.3 Structure de WordPress

Fonctionnalités supplémentaires:  
e-commerce, mise en formes  
spécifiques, fenêtres de dialogues etc.

Affichage du site:  
mise en page du site est géré  
par le thème / template.

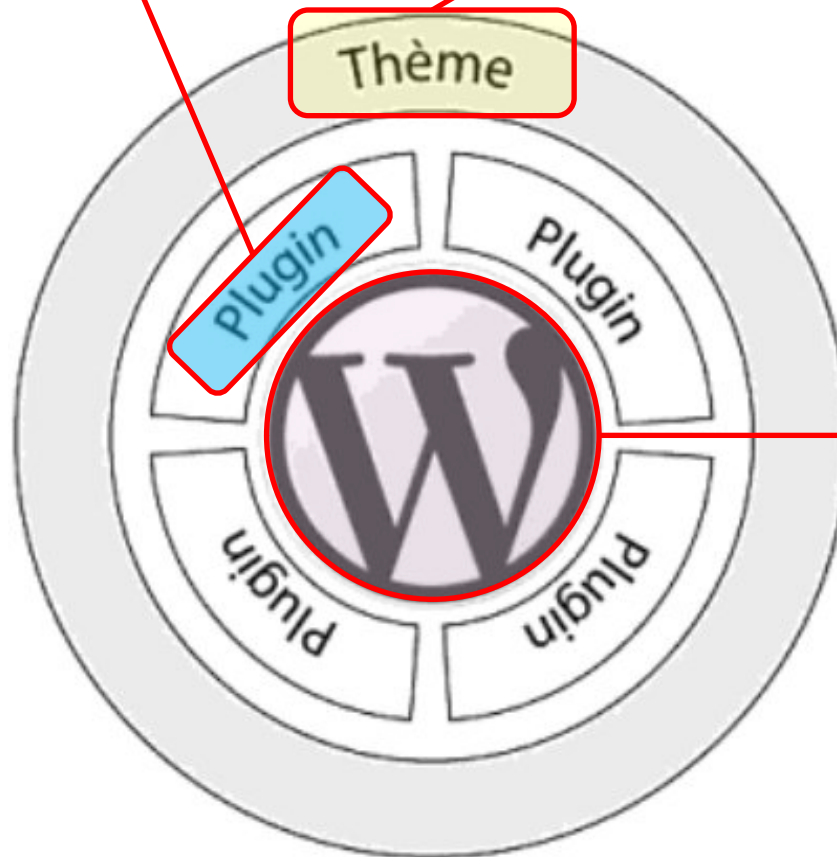

**Noyau de WordPress**  
comporte toutes les  
fonctionnalités originales  
de WordPress

# 1.4 Fonctionnalités natives de WordPress

## 1.5 Autres CMS - Alternative à l'installation - utilisation « online »

WordPress.com

<https://wordpress.com/fr/>

<https://fr.wix.com/>

- ➡ Fonctionnalités limités
- ➡ Plugins difficiles à installer

**II.**

**Installation de WordPress**

**En local**

## 2.1 Objectifs et procédure

➡ Installer les 3 serveurs web virtuels (Apache, PHP et MySQL)

➡ Installer WordPress en local sur votre machine

<https://wpformation.com/installer-wordpress/>

➡ Créer et tester le site en local pour vérifier son bon fonctionnement

➡ Installer WP sur un hébergeur professionnel

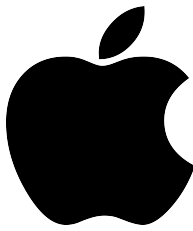

## 2.2 Installation des serveurs en local sur MAC

### 2.2.1 Package MAMP

<https://www.mamp.info/fr/mamp/>

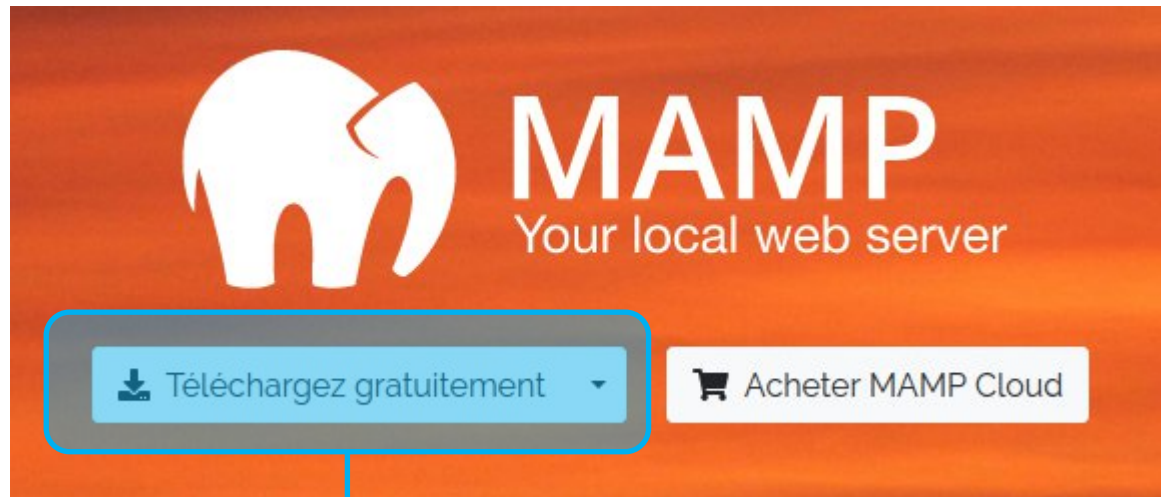

cliquer

- ➡ Une fois l'installation terminée vous obtenez dans le dossier d'application deux dossiers :  
MAMP et MAMP PRO

### 2.2.2 Dossier de publication

- ➡ Pour qu'un site web soit accessible dans la navigateur Web (local ou Internet), il faut qu'il soit placé dans le dossier de publication du serveur web (Apache).

↳ Applications / MAMP / htdocs

Placer le dossier du  
site WordPress

### 2.2.3 Démarrer les serveurs

- ➡ Pour accéder à la gestion des serveurs, lancer l'application **MAMP** dans le dossier :

## Applications / MAMP /

MAMP

- ➡ Cliquer sur le bouton « **Lancer MAMP** ».
- ➡ Cliquer sur le bouton « **Démarrer les serveurs** » pour démarrer les serveurs.

## 2.2.4 Créer la base de données

- ➡ La base de donnée permet le stockage du contenu du site.
- ➡ Quand les serveurs sont démarrés, MAMP affiche son écran d'accueil dans le navigateur.
- ➡ Dans la barre de menu, cliquer sur le bouton :

Outils > phpMyAdmin

- ➡ Dans l'interface **phpMyAdmin** cliquer sur l'onglet « **Base de données** »
- ➡ Dans le champs « **Créer une base de données** » saisir le nom de la base de données.

Pas d'espace, pas d'accents, pas de caractères spéciaux, minuscules

- ➡ Cliquer sur le bouton « **Créer** »

## 2.3 Installation des serveurs en local sur WINDOWS

### 2.3.1 Package XAMPP

<https://www.apachefriends.org/fr/index.html>

➡ Une fois l'installation terminée, le dossier « **xampp** » se trouve à la racine du disque dur **C** :

### 2.3.2 Dossier de publication

- ➡ Pour qu'un site web soit accessible dans le navigateur Web (local ou Internet), il faut qu'il soit placé dans le dossier de publication du serveur web (Apache).

↳ C :/ xampp / htdocs

Placer le dossier du  
site WordPress

### 2.3.3 Démarrer les serveurs

- ➡ Pour accéder à la gestion des serveurs, lancer l'application **XAMPP** dans le dossier :  
[C :/xampp/xampp-control.exe](#)

➡ La fenêtre du contrôleur « **XAMPP Control Panel** » s'ouvre :

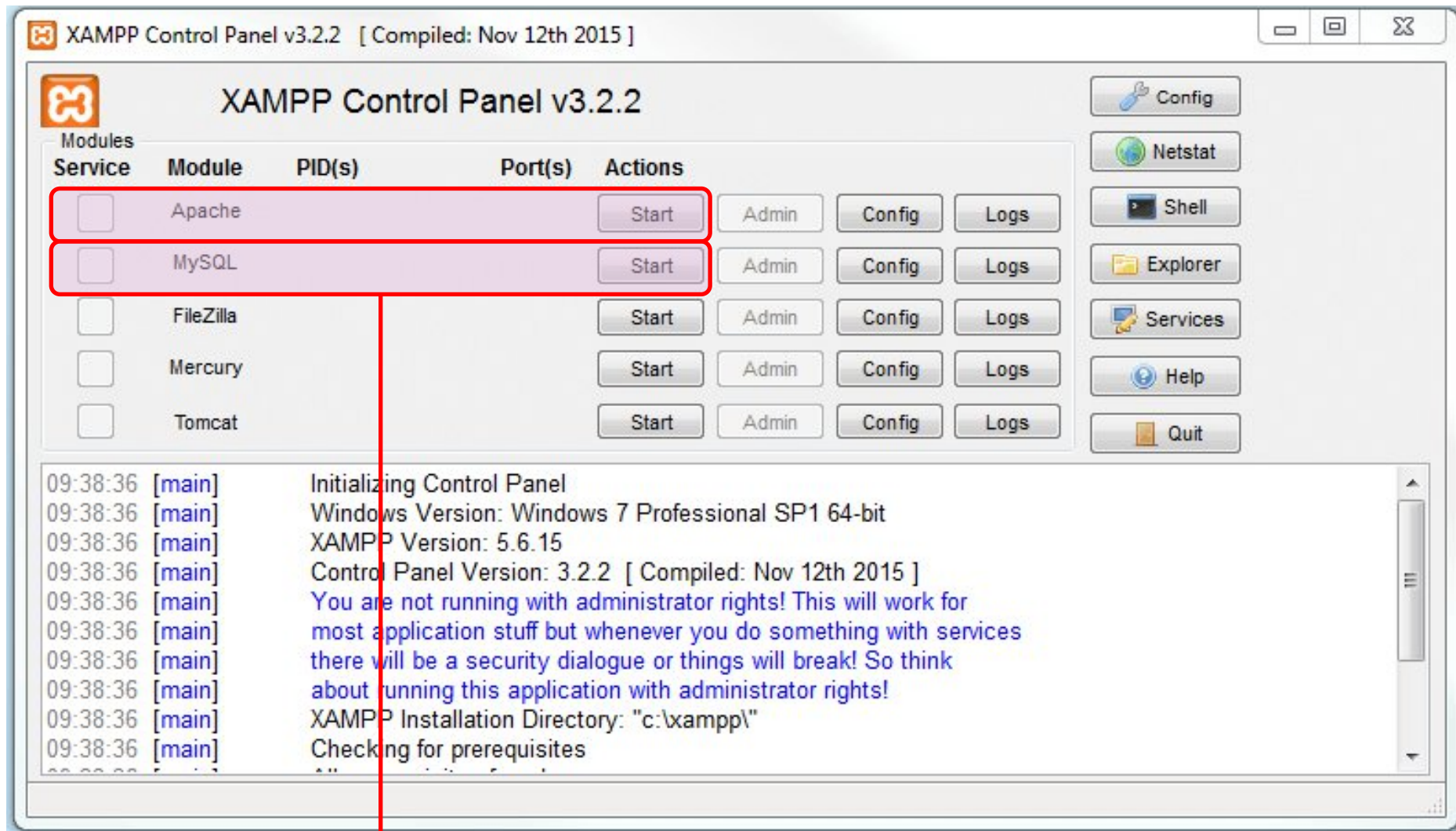

Appuyer sur Start

## 2.3.4 Créer la base de données

- ➡ La base de donnée permet le stockage du contenu du site.
- ➡ Quand les serveurs sont démarrés, MAMP affiche son écran d'accueil dans le navigateur.
- ➡ Dans la ligne **MySQL** cliquer sur le bouton **Admin**:

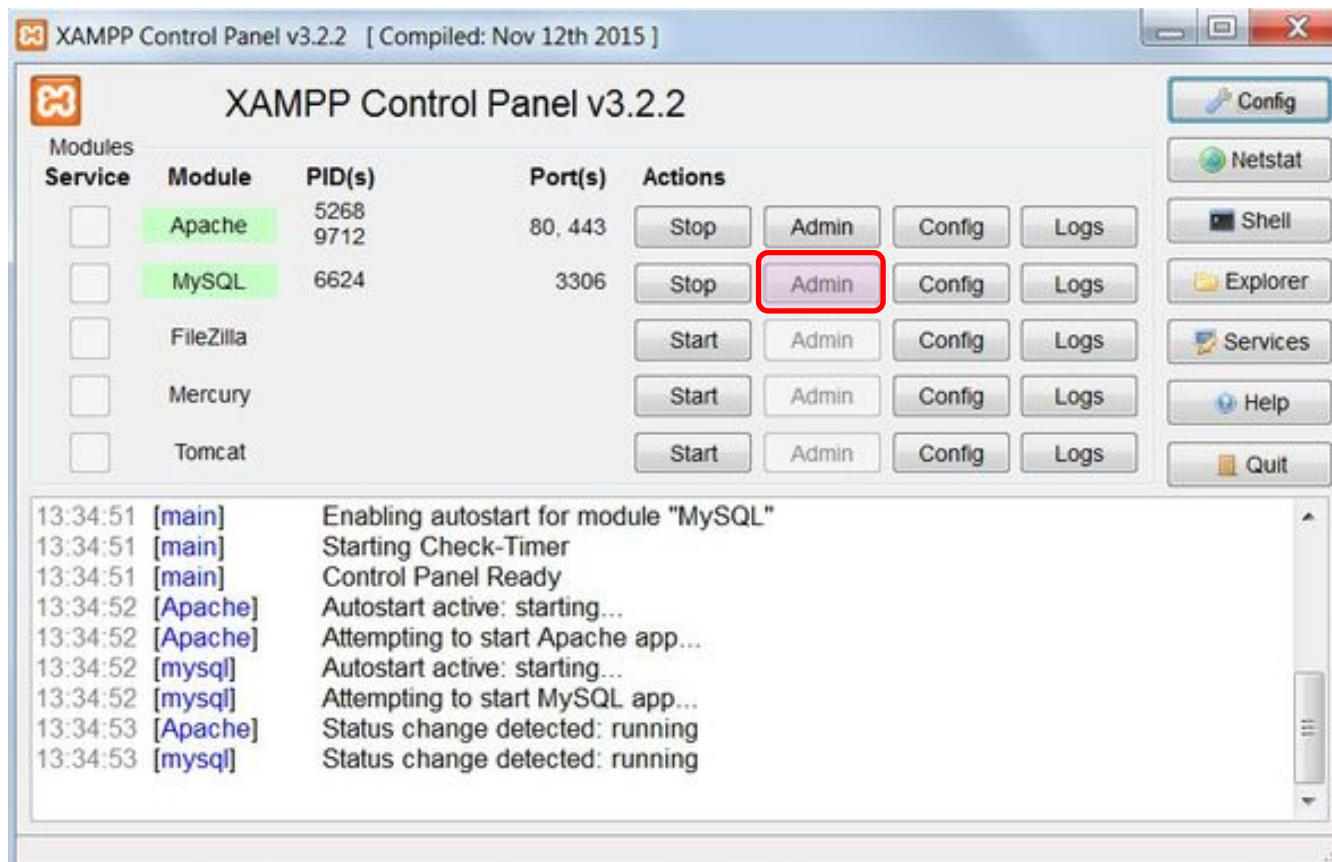

➡ Dans l'interface phpMyAdmin cliquer sur l'onglet « **Base de données** »

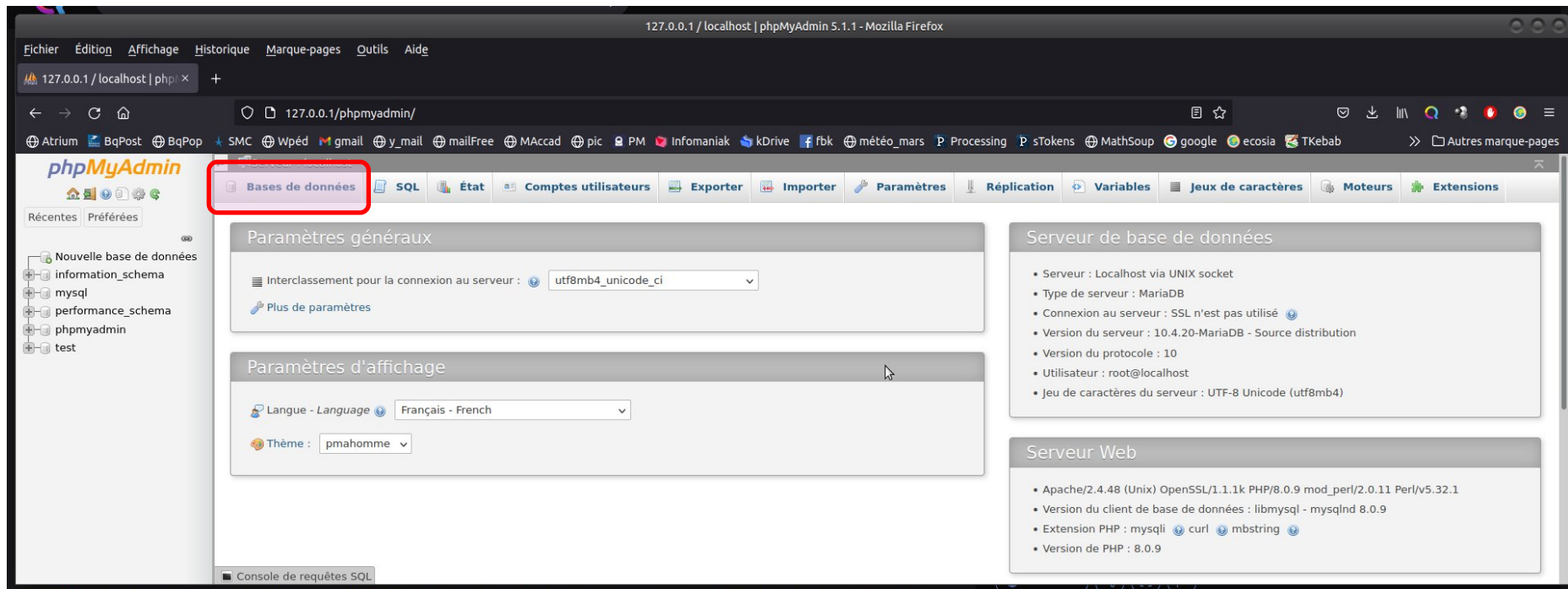

➡ Dans le champs « **Créer une base de données** » saisir le nom de la base de données.

➡ Pas d'espace, pas d'accents, pas de caractères spéciaux, minuscules

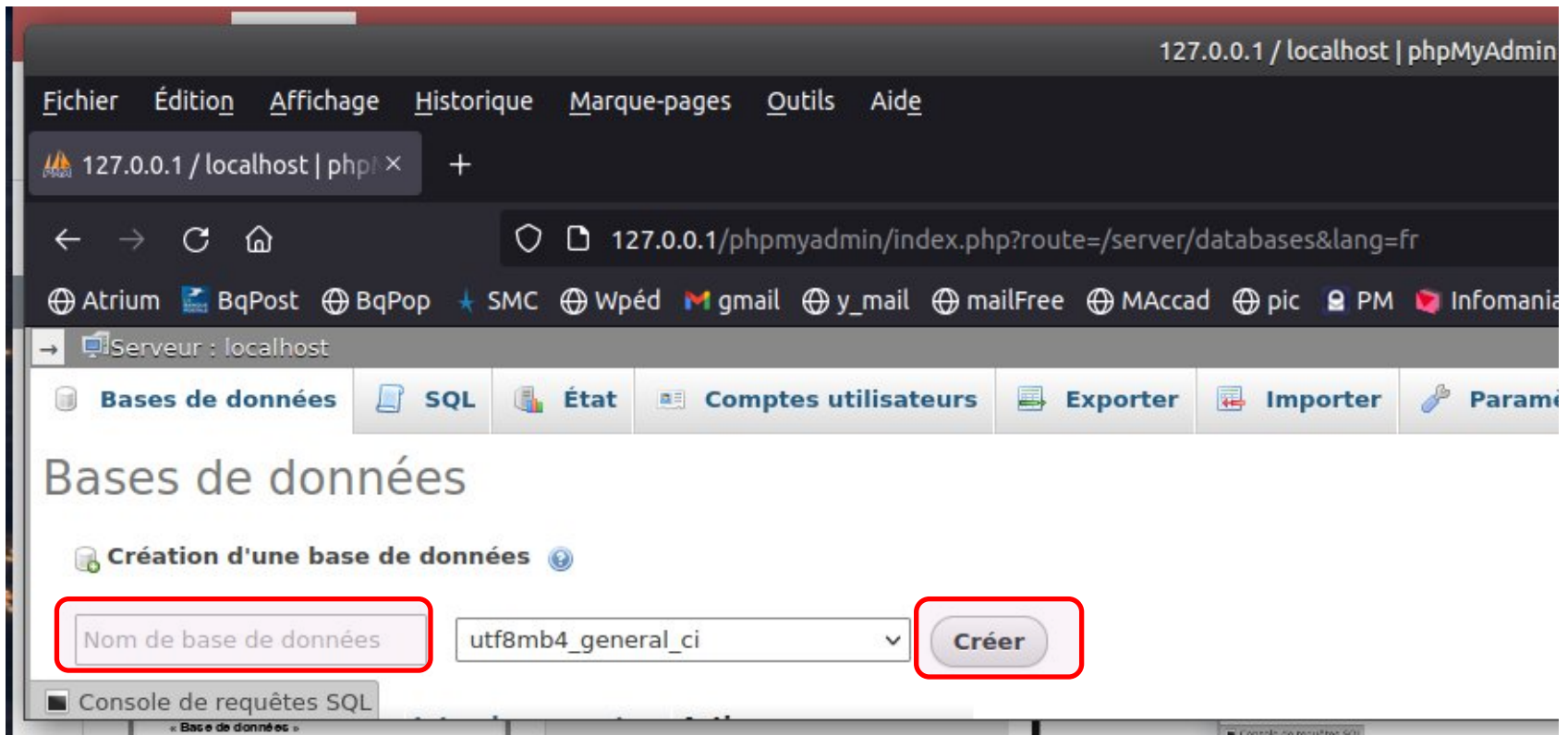

➡ Cliquer sur le bouton « **Créer** »

## 2.4 Installation des serveurs en local sur LINUX

<https://www.apachefriends.org/fr/index.html>

Apache Friends

Télécharger Extensions Hébergement Communauté À propos Rechercher.. Rechercher FR

# XAMPP Apache + MariaDB + PHP + Perl

### Quid XAMPP ?

XAMPP est l'environnement de développement PHP le plus populaire

XAMPP est une distribution Apache entièrement gratuite et facile à installer contenant MySQL, PHP et Perl. Le packaging open source XAMPP a été mis au point pour être incroyablement facile à installer et à utiliser.

**XAMPP**

**Télécharger**  
Cliquez ici pour d'autres version:

 XAMPP pour Windows  
8.0.9 (PHP 8.0.9)

 XAMPP pour Linux  
8.0.9 (PHP 8.0.9)

 XAMPP pour OS X  
8.0.9 (PHP 8.0.9)

➡ Une fois l'installation terminée, le dossier « **xampp** » se trouve sur : **/opt/lampp**

➡ Suivre la procédure sur le site suivant :

<https://fr.wikihow.com/installer-XAMPP-avec-Linux>

## Pour lancer WordPress :

- ➡ lancer XAMPP à partir d'un terminal

```
cd /opt/lampp/
```

```
sudo ./manager-linux-x64.run
```

- ➡ Lancer toutes les fonctionnalités de XAMPP en appuyant sur le bouton « Start All »
- ➡ Accédez au tableau de bord XAMPP en allant sur 127.0.0.1 (*localhost*) dans un navigateur web.

↳ Créer la base de donnée de votre site (voir diapo 23)

- ➡ Accédez accéder au tableau de contrôle de WordPress en allant sur (voir diapo 31):

<http://localhost/monsiteweb/wp-admin/setup-config.php>

# Donner les droits en écriture au serveur local

➡ Ouvrir un terminal et taper :

```
sudo chmod -R 777 /opt/lampp/htdocs/
```

```
damien@damien-CELSIUS-FUJITSU: ~  
Fichier  Editer  Affichage  Rechercher  Terminal  Aide  
damien@damien-CELSIUS-FUJITSU:~$ sudo chmod -R 777 /opt/lampp/htdocs/  
[sudo] Mot de passe de damien :  
damien@damien-CELSIUS-FUJITSU:~$
```

(voir le lien suivant : [Xampp droit d'écriture](#))

## 2.5 Installation de WordPress en local

➡ Télécharger WordPress sur le site suivant :

<https://wpfr.net/>

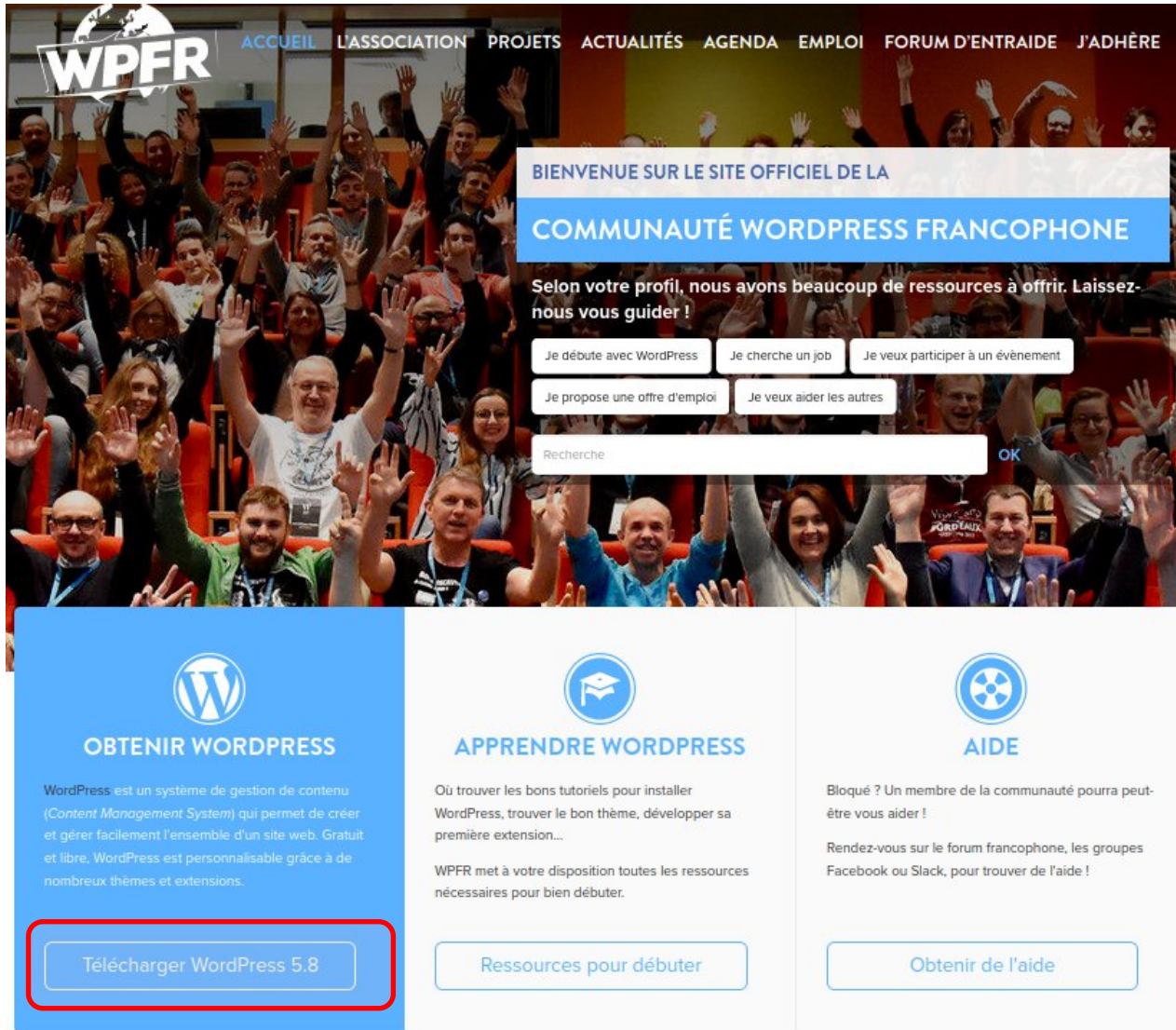

WPFR

ACCUEIL L'ASSOCIATION PROJETS ACTUALITÉS AGENDA EMPLOI FORUM D'ENTRAIDE J'ADHÈRE

BIENVENUE SUR LE SITE OFFICIEL DE LA

COMMUNAUTÉ WORDPRESS FRANCOPHONE

Selon votre profil, nous avons beaucoup de ressources à offrir. Laissez-nous vous guider !

Je débute avec WordPress Je cherche un job Je veux participer à un événement

Je propose une offre d'emploi Je veux aider les autres

Recherche OK

**OBTENIR WORDPRESS**

WordPress est un système de gestion de contenu (Content Management System) qui permet de créer et gérer facilement l'ensemble d'un site web. Gratuit et libre, WordPress est personnalisable grâce à de nombreux thèmes et extensions.

Télécharger WordPress 5.8

**APPRENDRE WORDPRESS**

Où trouver les bons tutoriels pour installer WordPress, trouver le bon thème, développer sa première extension...

WPFR met à votre disposition toutes les ressources nécessaires pour bien débuter.

Ressources pour débuter

**AIDE**

Bloqué ? Un membre de la communauté pourra peut-être vous aider !

Rendez-vous sur le forum francophone, les groupes Facebook ou Slack, pour trouver de l'aide !

Obtenir de l'aide

➡ Décompresser le dossier « [wordpress-5.8-fr\\_FR.zip](#) »

↳ placer le dossier par exemple dans [Mes Documents](#) ou [Documents](#)

➡ **Renommer** le dossier décompressé « **monsiteweb** »

➡ Placer le dossier « **monsiteweb** » dans le dossier de publication du serveur Apache :

[Applications / MAMP / htdocs](#)

[C :/ xampp / htdocs](#)

[/ opt / lampp / htdocs](#)

## ➡ Lancer l'installation de WordPress :

<http://localhost:8888/monsiteweb/wp-admin/setup-config.php>

<http://localhost/monsiteweb/wp-admin/setup-config.php>

**http** : protocole d'accès internet (HyperText Transfert Protocol)

**localhost et localhost :8888** : publication en local sur nos machines

**monsiteweb**: dossier de publication du site web

**wp-admin/setup-config.php**: fichier d'installation de WordPress

Bienvenue sur WordPress. Avant de nous lancer, nous avons besoin de certaines informations sur votre base de données. Il va vous falloir réunir les informations suivantes pour continuer.

1. Nom de la base de données
2. Identifiant MySQL
3. Mot de passe de base de données
4. Hôte de base de données
5. Préfixe de table (si vous souhaitez avoir plusieurs WordPress sur une même base de données)

Nous allons utiliser ces informations pour créer le fichier `wp-config.php`. **Si pour une raison ou pour une autre la création automatique du fichier ne fonctionne pas, ne vous inquiétez pas. Sa seule action est d'ajouter les informations de la base de données dans un fichier de configuration. Vous pouvez aussi simplement ouvrir `wp-config-sample.php` dans un éditeur de texte, y remplir vos informations et l'enregistrer sous le nom de `wp-config.php`.** Besoin d'aide ? [Nous sommes là](#).

Vous devriez normalement avoir reçu ces informations de la part de votre hébergeur. Si vous ne les avez pas, il vous faudra contacter votre hébergeur afin de continuer. Si vous avez tout le nécessaire, alors...

C'est parti !

cliquer

Vous devez saisir ci-dessous les détails de connexion à votre base de données. Si vous ne les connaissez pas, contactez votre hébergeur.

**Nom de la base de données**

basededonneePOND

Le nom de la base de données avec laquelle vous souhaitez utiliser WordPress.

**Identifiant**

root

Votre identifiant MySQL.

**Mot de passe**

root

Votre mot de passe de base de données.

**Adresse de la base de données**

localhost

Si localhost ne fonctionne pas, demandez cette information à l'hébergeur de votre site.

**Préfixe des tables**

wp\_

Si vous souhaitez faire tourner plusieurs installations de WordPress sur une même base de données, modifiez ce réglage.

Envoyer

Nom de la base de données choisi

Toujours « root » en local

pwd pour accéder à la base de données.  
MAC - MAMP : *root*  
Windows- XAMPP: *root* ou rien

Toujours « localhost » en local

# Erreur d'installation

## Erreur lors de la connexion à la base de données

Cela signifie soit que l'identifiant ou le mot de passe dans votre fichier `wp-config.php` n'est pas correct, soit que nous ne pouvons pas contacter le serveur de base de données à l'adresse `localhost`. Cela peut signifier que votre serveur de base de données est tombé.

- Confirmez-vous utiliser le bon identifiant et le bon mot de passe ?
- Confirmez-vous avoir saisi le bon nom d'hôte (hostname) ?
- Confirmez-vous que le serveur de la base de données fonctionne ?

Si vous n'êtes pas sûr de connaître ces termes, vous devriez probablement contacter votre hébergeur. Si vous avez toujours besoin d'aide, vous pouvez toujours vous rendre sur les [forums d'entraide de WordPress](#).

Recommencer

# Erreur de connexion à la base de données

## Impossible de sélectionner la base données

Nous avons pu nous connecter au serveur de la base données (ce qui signifie que votre identifiant et mot de passe sont bons), mais nous n'avons pas pu sélectionner la base de données basededonneePOND.

- Confirmez-vous que cela existe ?
- Le compte root a-t-il le droit d'utiliser la base de données basededonneePOND ?
- Dans certaines configurations système, le nom de la base de données a pour préfixe votre identifiant, cela devrait ressembler à `identifiant_basededonneePOND`. Cela pourrait-il être le problème ?

Si vous ne savez pas comment configurer une base de données, vous devriez **contacter votre hébergeur**. Pour tout autre problème, vous devriez trouver de l'aide dans les [Forums d'entraide de WordPress](#).

Recommencer

erreur sur le nom : basedonneePOND

# Paramétrage du site

mettre aussi « admin »

## Bienvenue

Bienvenue dans la très célèbre installation en 5 minutes de WordPress ! Vous n'avez qu'à remplir les informations demandées ci-dessous et vous serez prêt à utiliser la plus extensible et puissante plateforme de publication de contenu au monde.

## Informations nécessaires

Veuillez renseigner les informations suivantes. Ne vous inquiétez pas, vous pourrez les modifier plus tard.

Titre du site

POND

Identifiant

damien.muti

Les identifiants ne peuvent utiliser que des caractères alphanumériques, des espaces, des tirets bas ("\_"), des traits d'union ("-"), des points et le symbole @.

Mot de passe

.....

Moyenne

Show

**Important :** Vous aurez besoin de ce mot de passe pour vous connecter. Pensez à le stocker dans un lieu sûr.

Votre e-mail

damien.muti@free.fr

Vérifiez bien cette adresse e-mail avant de continuer.

Visibilité par les  
moteurs de  
recherche

☐ Demander aux moteurs de recherche de ne pas indexer ce site

Certains moteurs de recherche peuvent décider de l'indexer malgré tout.

Installer WordPress

# Fin de l'installation

## Quel succès !

WordPress est installé. Merci et profitez bien !

**Identifiant**                      damien.muti

**Mot de passe**                      *Le mot de passe que vous avez choisi.*

Se connecter

## 2.6 Interface d'administration du site

➡ Connexion à l'interface d'administration

on peut mettre aussi « admin »

WordPress login interface showing the username field containing 'damien.muti' and the password field. A callout bubble indicates that 'admin' can also be used as the username.

➡ En local :

<http://localhost:8888/monsiteweb/wp-admin/>

<http://localhost/monsiteweb/wp-admin/>

# ➡ Interface d'administration

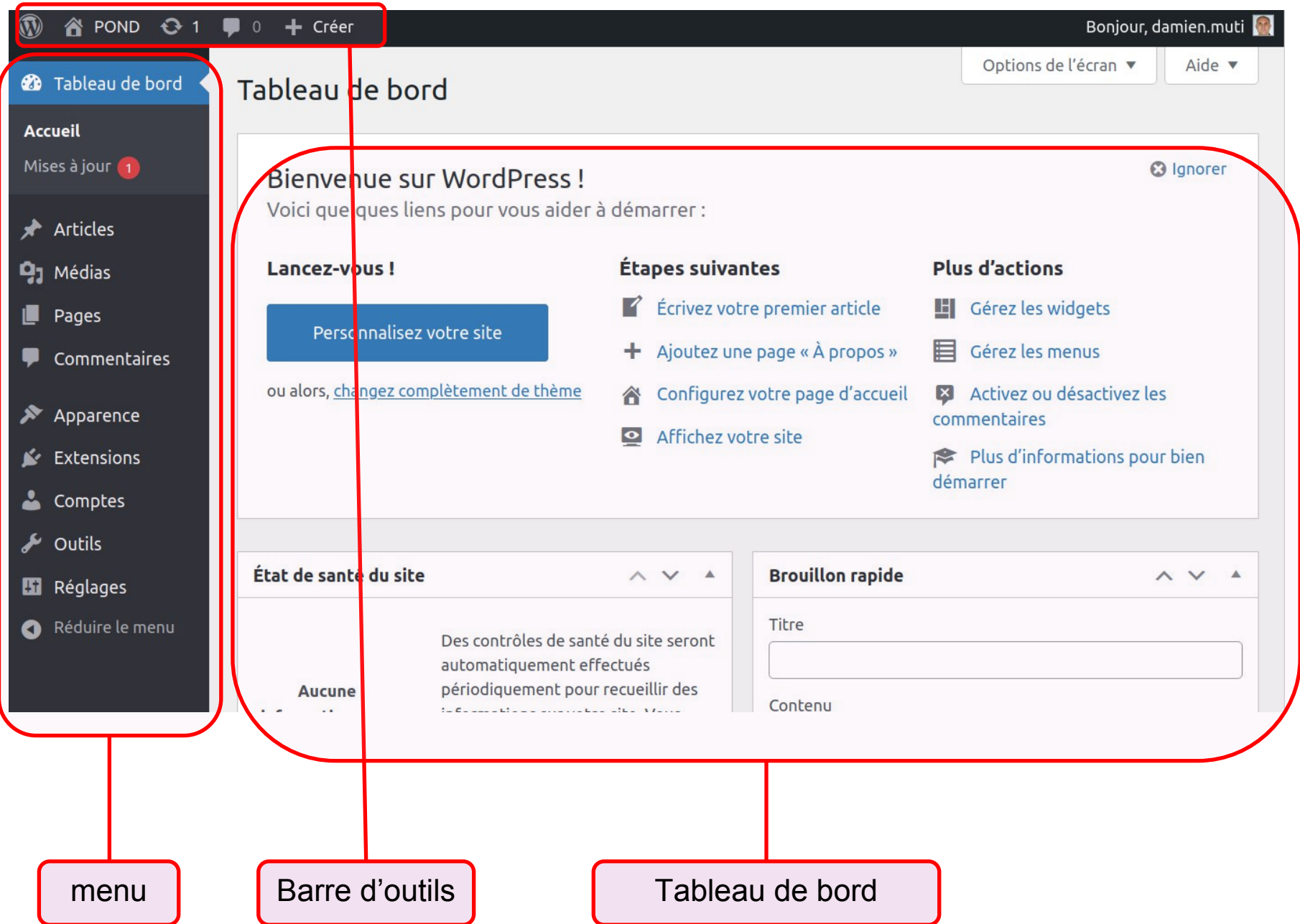

WordPress dashboard interface (Tableau de bord) for a site named POND. The interface includes a sidebar menu on the left and a main content area.

**Sidebar Menu:**

- Accueil
- Mises à jour 1
- Articles
- Médias
- Pages
- Commentaires
- Apparence
- Extensions
- Comptes
- Outils
- Réglages
- Réduire le menu

**Main Content Area:**

**Tableau de bord**

Bienvenue sur WordPress !  
Voici quelques liens pour vous aider à démarrer :

**Lancez-vous !**

[Personnalisez votre site](#)

ou alors, [changez complètement de thème](#)

**Étapes suivantes**

- Écrivez votre premier article
- Ajoutez une page « À propos »
- Configurez votre page d'accueil
- Affichez votre site

**Plus d'actions**

- Gérez les widgets
- Gérez les menus
- Activez ou désactivez les commentaires
- Plus d'informations pour bien démarrer

**État de santé du site**

Des contrôles de santé du site seront automatiquement effectués périodiquement pour recueillir des

Aucune

**Brouillon rapide**

Titre

Contenu

Aller sur le site  
(visionner l'apparence)

# Réglages du site

Tableau de bord

**Accueil**

Mises à jour 1

Articles

Médias

Pages

Commentaires

Apparence

Extensions

Comptes

Outils

**Réglages**

Réduire le menu

## Réglages généraux

Titre du site

POND

Slogan

Programmation et Outils Numériques pour le Design

En quelques mots, décrivez la raison d'être de ce site.

Adresse web de WordPress  
(URL)

http://localhost/monsiteweb

Adresse web du site (URL)

http://localhost/monsiteweb

Saisissez ici une adresse si vous [souhaitez que la page d'accueil de votre site soit différente du répertoire de votre installation WordPress.](#)

Adresse e-mail  
d'administration

damien.muti@free.fr

Cette adresse est utilisée à des fins d'administration. Si vous la changez, nous vous enverrons un e-mail à la nouvelle adresse afin de la confirmer. **La nouvelle adresse ne sera pas active tant que vous ne l'aurez pas confirmée.**

Inscription

☐ Tout le monde peut s'inscrire

Rôle par défaut de tout  
nouveau compte

Abonné/abonnée

# III.

Créer son site  
à partir d'un thème

## 3.1 Choisir son thème

➡ Thème installé par défaut : *Twenty Twenty-One*

Mode  
sombre

Mode  
clair

# Changer de thème

# Modification de la page d'accueil

POND 2 0 + Créer

Bonjour, damien.muti

Options de l'écran ▼ Aide ▼

Tableau de bord

Accueil

Mises à jour 2

Articles

Médias

Pages

Commentaires

Apparence

Extensions 1

Comptes

Outils

Réglages

Réduire le menu

Tableau de bord

Bienvenue sur WordPress !  
Voici quelques liens pour vous aider à démarrer :

Lancez-vous !

Personnalisez votre site

ou alors, [changez complètement de thème](#)

Étapes suivantes

✎ Modifiez votre page d'accueil

+ Ajoutez de nouvelles pages

📺 Affichez votre site

Plus d'actions

Gérez les widgets

Gérez les menus

✕ Activez ou désactivez les commentaires

🎓 Plus d'informations pour bien démarrer

État de santé du site

Peut être amélioré

Votre site rencontre une erreur critique qui doit être réglée dès que possible afin d'améliorer ses performances et sa sécurité.  
Jetez un œil à 5 éléments sur [l'écran de santé du site.](#)

Brouillon rapide

Titre

Contenu

Qu'avez-vous en tête ?

Enregistrer le brouillon

WordPress editor interface showing a page titled "Programmation et Outils Numériques pour le Design" and "Cours de l'ÉSDM". The right sidebar displays the "Page" settings panel, including options for "État et visibilité", "Visibilité", "Publier", "Mettre à la corbeille", "3 révisions", "Permalien", "Image mise en avant", "Commentaires", and "Attributs de page".

➡ Modifier directement les champs et les images

## 3.2 Les articles

➡ Thème installé par défaut :

### 3.3 Les pages

➡ Thème installé par défaut :

## 3.4 Quelques Fonctionnalités

➡ Modifier la font ou la police d'écriture

<https://wpformation.com/comment-modifier-sa-font-ou-police-de-criture-dans-wordpress/>

VI.

Faire migrer son site local  
vers un hébergeur

## 4.1 Les différentes méthodes

Suivre le tutoriel suivant :

<https://wpformation.com/comment-migrer-wordpress-local-vers-hebergeur/>

3 méthodes :

- ➡ Utiliser le plugins Duplicator WordPress pour effectuer la migration de manière relativement simple
- ➡ Effectuer la migration manuellement, en transférant les fichiers et en exportant la base de données
- ➡ Utiliser le plugin WordPress Move, moins connu mais très efficace

## 4.3 Manuellement chez un hébergeur

➡ Effectuer la migration manuellement, en transférant les fichiers et en exportant la base de données

Suivre le tutoriel suivant :

<https://wpformation.com/comment-migrer-wordpress-local-vers-hebergeur/#migration-manuelle>

## 4.4 Manuellement chez FREE

➡ Effectuer la migration manuellement, en transférant les fichiers et en exportant la base de données

Suivre le tutoriel suivant :

*free*

<http://www.actusfree.fr/wordpress-sur.htm>

### 4.4.1 Installer FileZilla

<https://filezilla-project.org/>

## 4.4.2 Transférer les fichiers sur le serveur de l'hébergeur

### Méthode 1

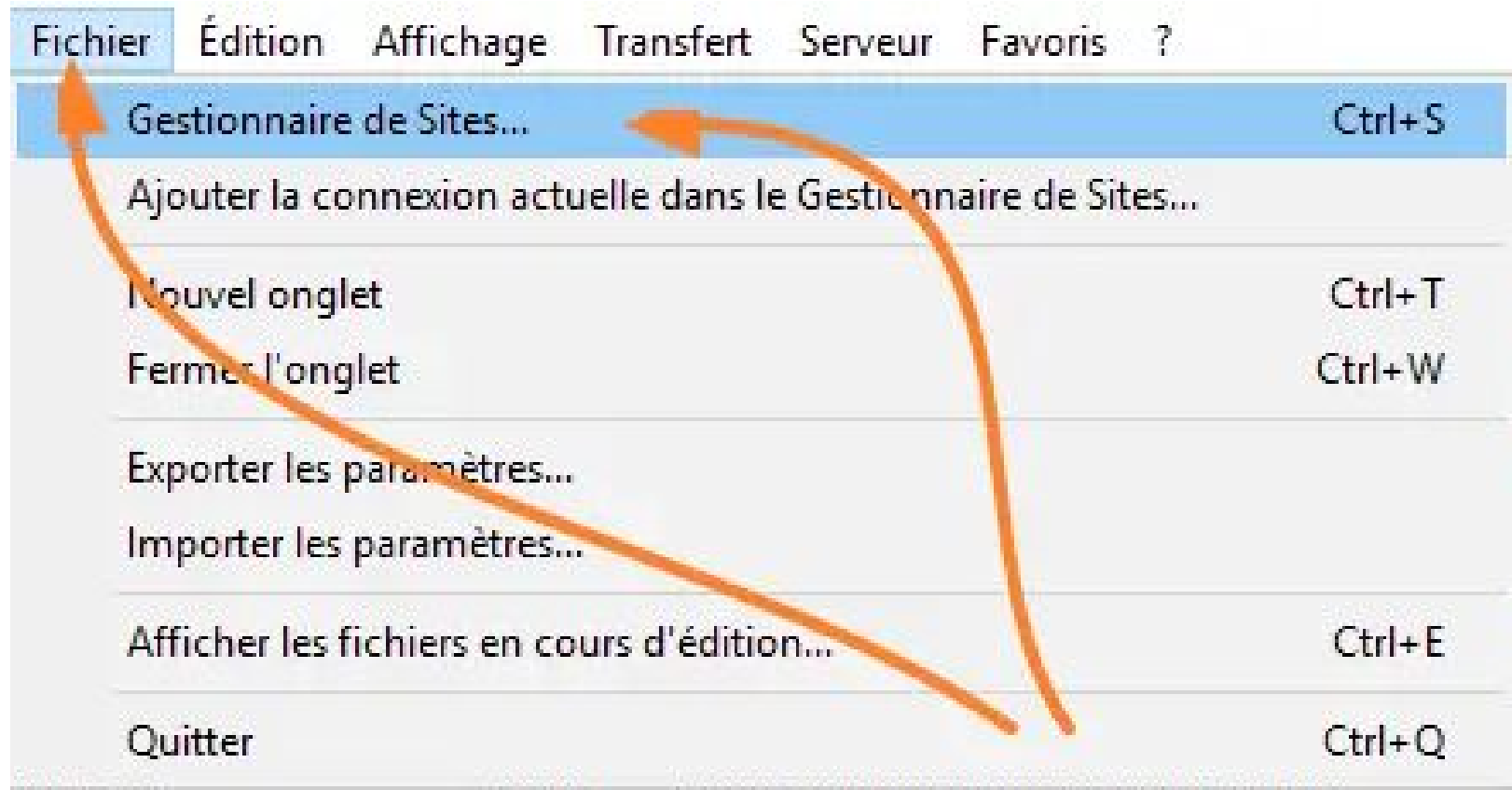

# Gestionnaire de Sites

Selectionnez une entrée :

▼ Mes Sites

pond

donner le nom du site

2

1

Nouveau site

Nouveau dossier

Nouveau Favori

Renommer

Supprimer

Dupliquer

4

5

Général

Avancé

Paramètres de transfert

Jeu de caractères

Protocole :

FTP - Protocole de Transfert de Fichiers

Hôte :

3

ftpperso.free.fr

Port :

Chiffrement :

Connexion FTP explicite sur TLS si disponible

Type d'authentification :

Normale

Identifiant :

damien.mutidesgrouas

Mot de passe :

.....

Couleur de fond :

Aucune

Commentaires :

6

Connexion

Valider

Annuler

## Méthode 2 : Directe

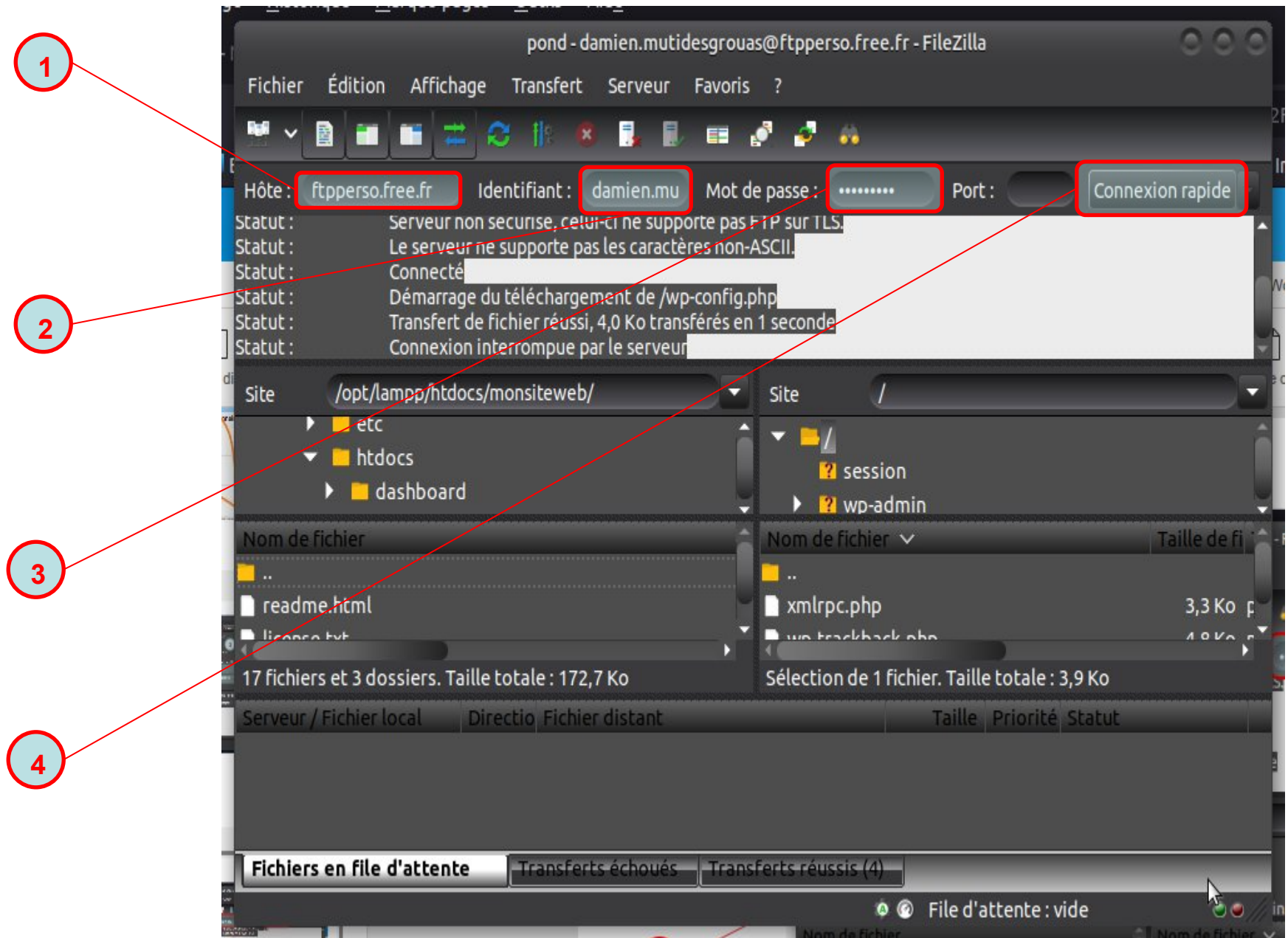

# Copier tous les fichiers WP sur le serveur : glisser/déposer

Disque local (C:) > xampp > htdocs > Migration

Rechercher dans : Migration

Nom	Modifié le	Type	Taille
wp-admin	18/03/2017 21:00	Dossier de fichiers	
wp-content	19/04/2017 10:12	Dossier de fichiers	
wp-includes	18/03/2017 21:00	Dossier de fichiers	
.htaccess	19/04/2017 09:47	Fichier HTACCESS	1 Ko
index.php	25/09/2013 02:18	Fichier PHP	1 Ko
license.txt	02/01/2017 19:51	Document texte	20 Ko
readme.html	18/03/2017 21:00	Chrome HTML Do...	9 Ko
wp-activate.php	27/09/2016 23:36	Fichier PHP	6 Ko
wp-blog-header.php	19/12/2015 12:20	Fichier PHP	1 Ko
wp-comments-post.php	29/08/2016 14:00	Fichier PHP	2 Ko
wp-config.php	19/04/2017 10:11	Fichier PHP	4 Ko
wp-config-sample.php	18/03/2017 21:00	Fichier PHP	4 Ko
wp-cron.php	24/05/2015 19:26	Fichier PHP	4 Ko
wp-links-opml.php	21/11/2016 03:46	Fichier PHP	3 Ko
wp-load.php	25/10/2016 05:15	Fichier PHP	4 Ko
wp-login.php	21/11/2016 03:46	Fichier PHP	34 Ko
wp-mail.php	11/01/2017 06:15	Fichier PHP	8 Ko
wp-settings.php	29/11/2016 06:39	Fichier PHP	16 Ko
wp-signup.php	19/10/2016 06:47	Fichier PHP	30 Ko
wp-trackback.php	14/10/2016 21:39	Fichier PHP	5 Ko
xmlrpc.php	31/08/2016 18:31	Fichier PHP	3 Ko

13:51:32  
13:51:32  
13:51:33  
13:51:33  
13:51:33  
13:52:32  
13:52:33  
14:07:32

Statut :  
Statut :  
Statut :  
Statut :  
Statut :  
Statut :  
Statut :  
Statut :

Connexion établie, attente du message d'accueil...  
Connecté

WPServeur

Site local : [Sélectionné]

Nom de fichier

- ..
- wp-admin
- wp-content
- wp-includes
- index.php
- wp-activate.php
- wp-blog-header.php
- wp-comments-post.php
- wp-config.php
- wp-cron.php
- wp-links-opml.php
- wp-load.php
- wp-login.php
- wp-mail.php
- wp-settings.php
- wp-signup.php
- wp-trackback.php
- xmlrpc.php

33 fichiers et 16 dossiers. Taille totale : 419 087 186 octets

14 fichiers et 3 dossiers. Taille totale : 114 207 octets

+ la copie

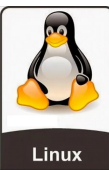

Linux

# Copier tous les fichiers WP sur le serveur : glisser/déposer

pond - damien.mutidesgrouas@ftpperso.free.fr - FileZilla

Fichier Édition Affichage Transfert Serveur Favoris ?

Hôte : **ftpperso.free.fr** Identifiant : **damien.mu** Mot de passe : **\*\*\*\*\*** Port : **21** Connexion rapide

Statut : Serveur non sécurisé, celui-ci ne supporte pas FTP sur TLS.  
Statut : Le serveur ne supporte pas les caractères non-ASCII.  
Statut : Connecté  
Statut : Démarrage du téléchargement de /wp-config.php  
Statut : Transfert de fichier réussi, 4,0 Ko transférés en 1 seconde  
Statut : Connexion interrompue par le serveur

Site : **/opt/lampp/htdocs/monsiteweb/** Site : **/**

etc  
htdocs  
dashboard

Nom de fichier	Taille de fichier	Nom de fichier	Taille de fichier	Type de fichier	Dernière modification
readme.html	8,5 Ko	wp-settings.php	22,3 Ko	php-fichier	02/10/2021 19:40:00
license.txt	20,0 Ko	wp-mail.php	8,6 Ko	php-fichier	02/10/2021 19:40:00
wp-config.php	3,9 Ko	wp-login.php	45,5 Ko	php-fichier	02/10/2021 19:40:00
xmlrpc.php	3,3 Ko	wp-load.php	3,9 Ko	php-fichier	02/10/2021 19:40:00
wp-trackback.php	4,8 Ko	wp-links-opml.php	2,5 Ko	php-fichier	02/10/2021 19:40:00
wp-signup.php	31,7 Ko	wp-cron.php	4,0 Ko	php-fichier	02/10/2021 19:40:00
wp-settings.php	22,3 Ko	wp-config.php	3,9 Ko	php-fichier	04/10/2021 14:10:00
wp-mail.php	8,6 Ko	wp-comments-post.php	3,6 Ko	php-fichier	02/10/2021 19:40:00
wp-login.php	45,5 Ko	wp-blog-header.php	2,4 Ko	php-fichier	02/10/2021 19:40:00
wp-load.php	3,9 Ko	wp-activate.php	7,2 Ko	php-fichier	02/10/2021 19:40:00
wp-links-opml.php	2,5 Ko	readme.html	8,9 Ko	html-fichier	02/10/2021 19:40:00
wp-cron.php	4,0 Ko	license.txt	19,6 Ko	txt-fichier	02/10/2021 19:42:00
wp-config-sample.php	3,6 Ko	index.php	405 o	php-fichier	02/10/2021 19:40:00
wp-comments-post.php	2,4 Ko	.htaccess	590 o	Fichier	04/10/2021 11:30:00
wp-blog-header.php	351 o	wp-includes		Dossier	02/10/2021 20:08:00

Sélection de 17 fichiers et 3 dossiers. Taille totale : 172,7 Ko

Sélection de 1 fichier. Taille totale : 3,9 Ko

Serveur / Fichier local | Directio | Fichier distant | Taille | Priorité | Statut

Fichiers en file d'attente | Transferts échoués | Transferts réussis (4)

Toutes les modifications sont enregistrées

File d'attente : vide

# Créer un dossier « session »

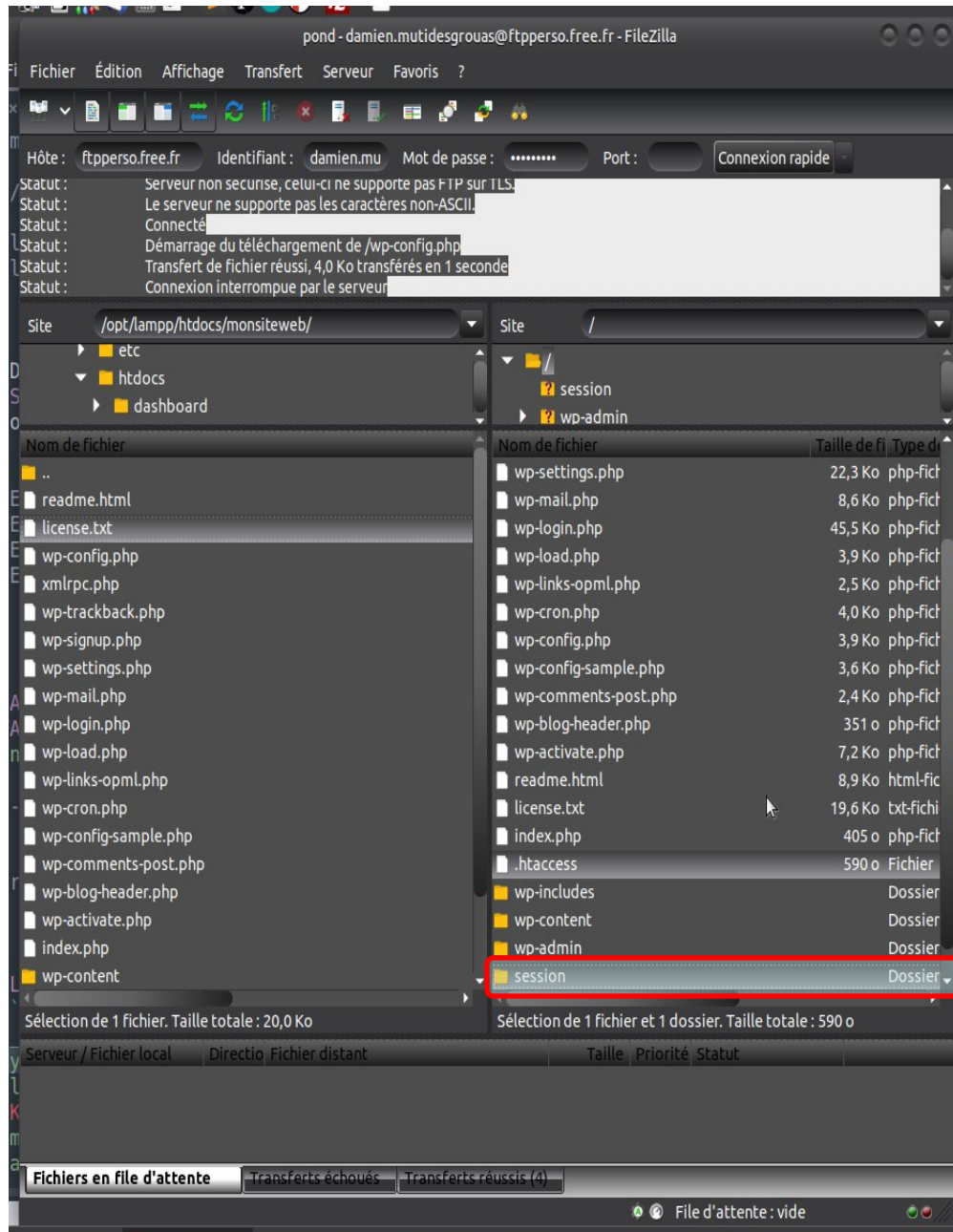

Créer un  
dossier  
« session »

# Télécharger, décompresser et importer un fichier « .htaccess »

Télécharger le lien sur le dossier « .htaccess »

<http://www.wordpress.fr/telechargement/htaccess.rar>

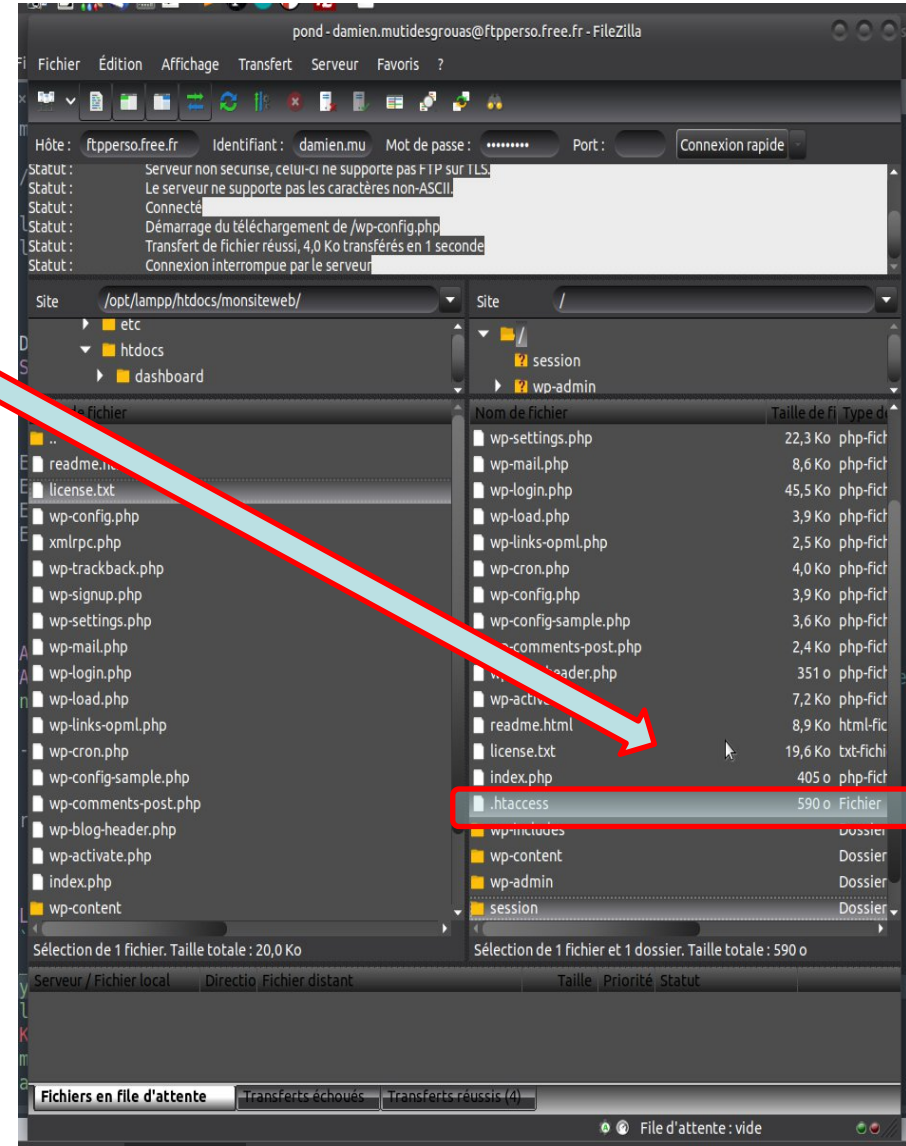
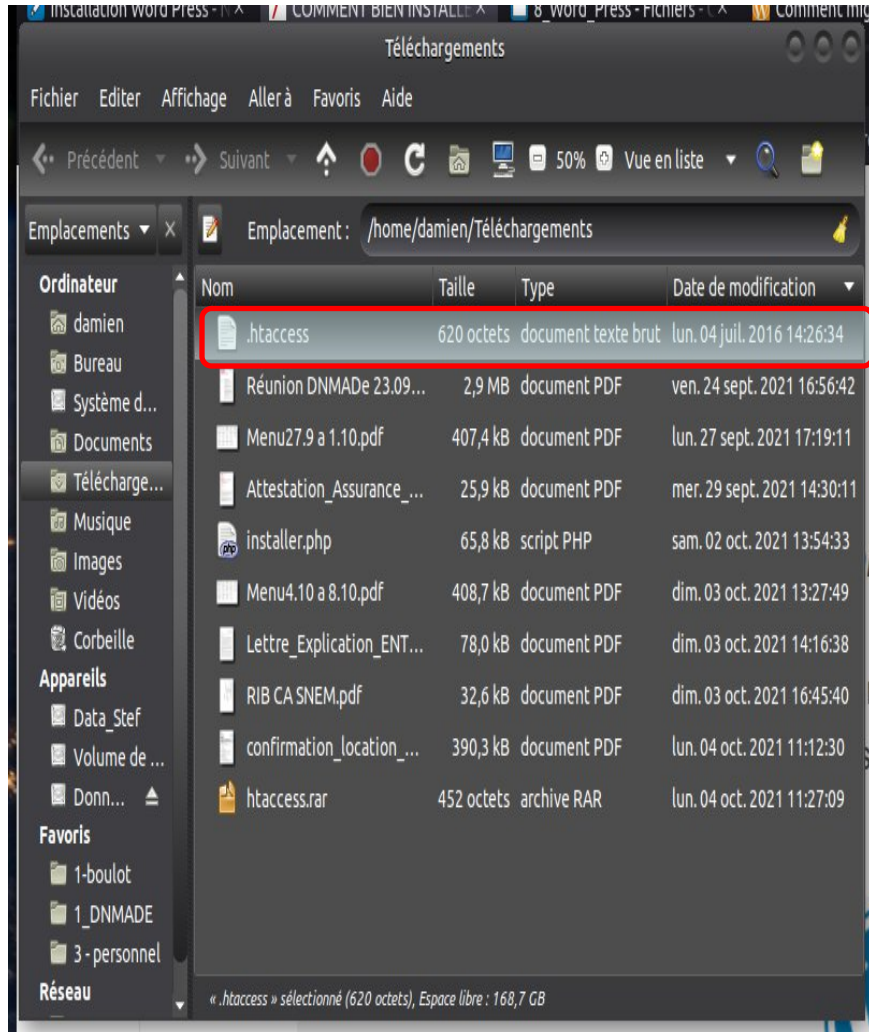

# Exporter la base de donnée (localhost)

<http://localhost/phpmyadmin/index.php>

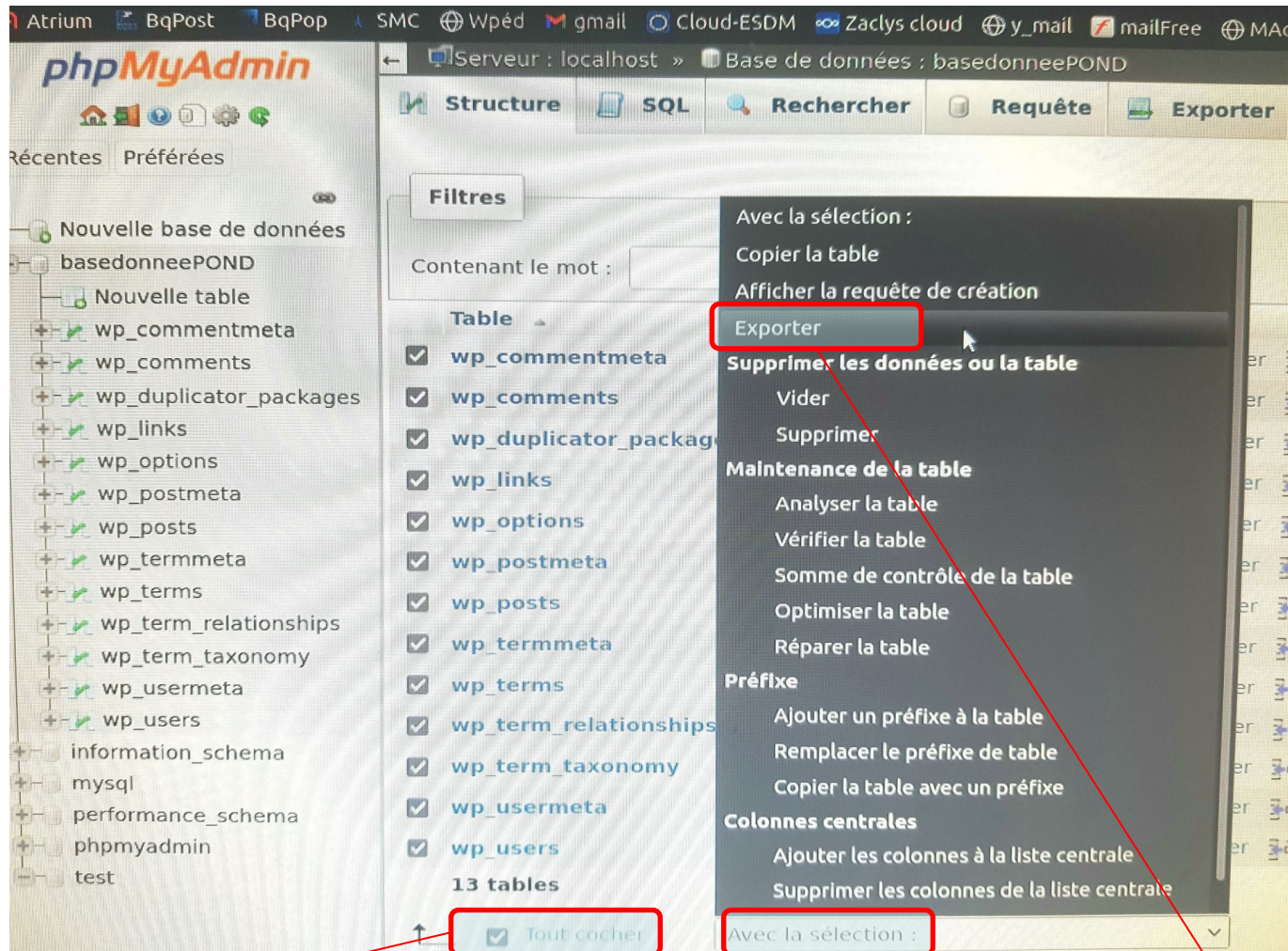

1

Sélectionner toute la  
table « **tout cocher** »

2

Avec la sélection

3

Exporter

localhost / localhost / basedonneePOND | phpMyAdmin 5.1.1 - Mozilla Firefox

Fichier Édition Affichage Historique Marque-pages Outils Aide

localhost / localhost / base x +

localhost/phpmyadmin/index.php?route=/database 110 %

Atrium BqPost BqPop SMC Wpéd gmail Cloud-ESDM Zaclys cloud y\_mail mailFree >> Autres marque-pages

phpMyAdmin

Récentes Préférées

Nouvelle base de données  
basedonneePOND

- Nouvelle table
- wp\_commentmeta
- wp\_comments
- wp\_duplicator\_packages
- wp\_links
- wp\_options
- wp\_postmeta
- wp\_posts
- wp\_termmeta
- wp\_terms
- wp\_term\_relationships
- wp\_term\_taxonomy
- wp\_usermeta
- wp\_users
- information\_schema
- mysql
- performance\_schema
- phpmyadmin
- test

## Exportation des tables depuis la base de données « basedonneePOND »

### Modèles d'exportation :

Nouveau modèle :

Nom du modèle

### Modèles existants :

Modèle : -- Sélectionner un modèle --

### Méthode d'exportation :

☒ Rapide, n'afficher qu'un minimum d'options

☐ Personnalisée, afficher toutes les options possibles

### Format :

SQL

Console de requêtes SQL

4

## Modifier la base de donnée : utf8

- ➡ Importer directement la base de donnée dans la base de free met un message d'erreur
- ↳ l'encodage « utf8mb4 » n'est pas supporté par la version (ancienne) de MySQL proposée par Free
- ➡ **Solution** : Modifier directement le fichier texte de la base de donnée
  - ↳ Dans un éditeur de texte, ouvrir le fichier (.sql) correspondant à votre base de donnée
  - ↳ effectuer un remplacement automatique (généralement Ctrl+H) de « **utf8mb4** » par simplement « **utf8** »

# Modifier le nom de la base de donnée dans le fichier sql

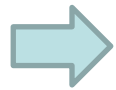

On ne peut pas choisir le nom de la base de donnée créée par Free :

porte un nom issu de votre login : **damien\_mutidesgrouas**

Table	Action	Enregistrements <sup>1</sup>	Type	Interclassement	Taille	Perte
<input type="checkbox"/> wp_commentmeta		0	MyISAM	utf8_unicode_ci	1,0 Kio	-
<input type="checkbox"/> wp_comments		1	MyISAM	utf8_unicode_ci	7,4 Kio	-
<input type="checkbox"/> wp_duplicator_packages		1	MyISAM	utf8_general_ci	8,4 Kio	-
<input type="checkbox"/> wp_links		0	MyISAM	utf8_unicode_ci	1,0 Kio	-
<input type="checkbox"/> wp_options		152	MyISAM	utf8_unicode_ci	97,7 Kio	336 o
<input type="checkbox"/> wp_postmeta		218	MyISAM	utf8_unicode_ci	42,8 Kio	-
<input type="checkbox"/> wp_posts		111	MyISAM	utf8_unicode_ci	235,3 Kio	-
<input type="checkbox"/> wp_termmeta		0	MyISAM	utf8_unicode_ci	1,0 Kio	-
<input type="checkbox"/> wp_terms		3	MyISAM	utf8_unicode_ci	8,1 Kio	-
<input type="checkbox"/> wp_term_relationships		15	MyISAM	utf8_unicode_ci	3,3 Kio	-
<input type="checkbox"/> wp_term_taxonomy		3	MyISAM	utf8_unicode_ci	4,1 Kio	-
<input type="checkbox"/> wp_usermeta		23	MyISAM	utf8_unicode_ci	7,8 Kio	-
<input type="checkbox"/> wp_users		1	MyISAM	utf8_unicode_ci	6,1 Kio	-
<b>13 table(s)</b>	<b>Somme</b>	<b>528</b>	<b>MyISAM</b>		<b>424,2 Kio</b>	<b>336 o</b>

Below the table list, there are links for 'Tout cocher / Tout décocher / Cocher tables avec pertes' and a dropdown for 'Pour la sélection :'. At the bottom, there is a section for 'Créer une nouvelle table sur la base damien\_mutidesgrouas' with input fields for 'Nom:' and 'Nombre de champs:', and an 'Exécuter' button.

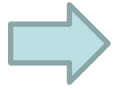

**Solution** : Modifier directement le fichier texte de la base de donnée

Dans un éditeur de texte, ouvrir le fichier (.sql) correspondant à votre base de donnée

effectuer un remplacement automatique (généralement Ctrl+H) de « **nom\_de\_votre\_base\_de\_donnée** » par « **nom\_la\_base\_de\_donnée\_fournie\_par\_Free** ».

Exemple :

« **basedoneePOND** » par « **damien\_mutidesgrouas** »

# Se connecter à la base de donnée de votre page personnelle

<https://subscribe.free.fr/login/>

*free*

Identification Espace abonné Freebox

Identifiant

Mot de passe

Se Connecter

Vous avez oublié votre mot de passe ?

Espace Abonné Free Mobile

Vous n'êtes pas encore abonné ?

## INTERFACE DE GESTION: MAILS, WEB

Administrateur de votre compte:  
MUTI DESGROUAS Damien et Charlotte

Votre compte:  
**damien.mutidesgrouas**

### GESTION DE VOS COMPTES MAILS

- › [Modifier votre mot de passe](#)
- › [Migrez ma boîte Free vers le webmail Zimbra](#)
- › [Créer et gérer vos listes de diffusion](#)

### GESTION DE VOS PAGES PERSO

- › [Conditions générales d'utilisation des pages perso](#)
- › [Personnalisez le mot de passe de connexion FTP](#)
- › [Personnalisez le mot de passe de connexion SQL](#)
- › [Consulter les statistiques d'accès webalizer de votre site web](#)
- › [Activez les statistiques phpmyvisites de votre site web](#)
- › [Consulter les statistiques d'accès phpmyvisites de votre site web](#)
- › [Effacer des messages du Livre d'Or](#)

### PHP - MYSQL/POSTGRESQL

- › [Accéder et gérer votre base de données MySQL](#)
- › [Activer votre base de données PostgreSQL](#)

sélectionner  
« Accéder et gérer  
votre base de données  
MySQL »

# Importer la base de donnée précédemment modifiée

phpMyAdmin

damien\_mutidesgrouas (13)

- wp\_commentmeta
- wp\_comments
- wp\_duplicator\_packages
- wp\_links
- wp\_options
- wp\_postmeta
- wp\_posts
- wp\_termmeta
- wp\_terms
- wp\_term\_relationships
- wp\_term\_taxonomy
- wp\_usermeta
- wp\_users

Serveur: damien.mutidesgrouas.sql.free.fr ▶ Base de données: damien\_mutidesgrouas

Structure SQL Rechercher Requête Exporter Importer Opérations

**Fichier à importer**

Emplacement du fichier texte: Parcourir... basedonneePOND.sql (Taille maximum: 20 Mio)

Jeu de caractères du fichier: utf-8 ▼

Ces modes de compression seront détectés automatiquement : aucune, gzip, bzip2, zip

**Importation partielle**

☒ Permettre l'interruption de l'importation si la limite de temps est sur le point d'être atteinte. Ceci pourrait aider à importer des fichiers volumineux, au détriment du respect des transactions.

Nombre d'enregistrements (requêtes) à ignorer à partir du début: 0

**Format du fichier d'importation**

☒ SQL

**Options**

Mode de compatibilité SQL: NONE ▼

**Exécuter**

Ouvrir une nouvelle fenêtre phpMyAdmin

1

Sélectionner la base de donnée à importer

2

# Modifier le fichier wp-config.php de l'hébergeur

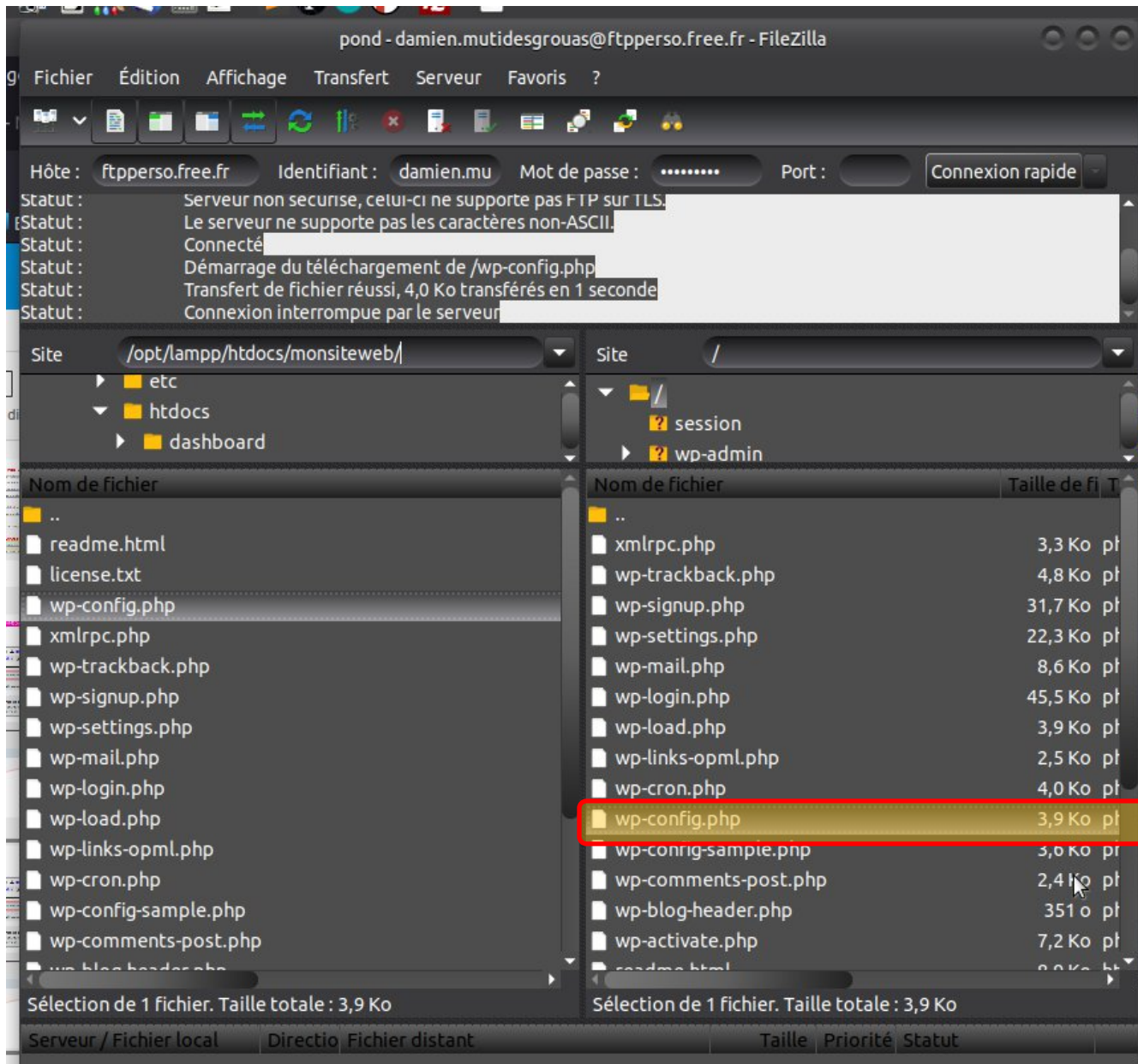

➡ copier le fichier « wp-config.php » situé dans le dossier « htdocs » vers un dossier quelconque (Documents)

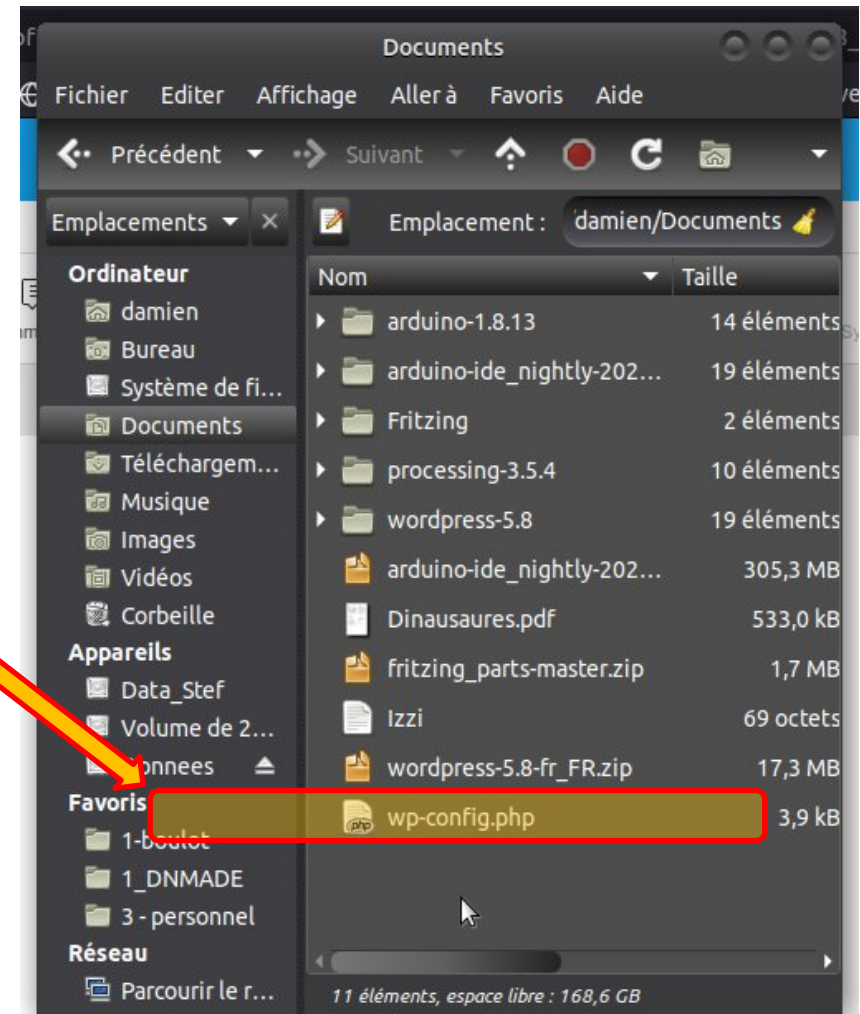
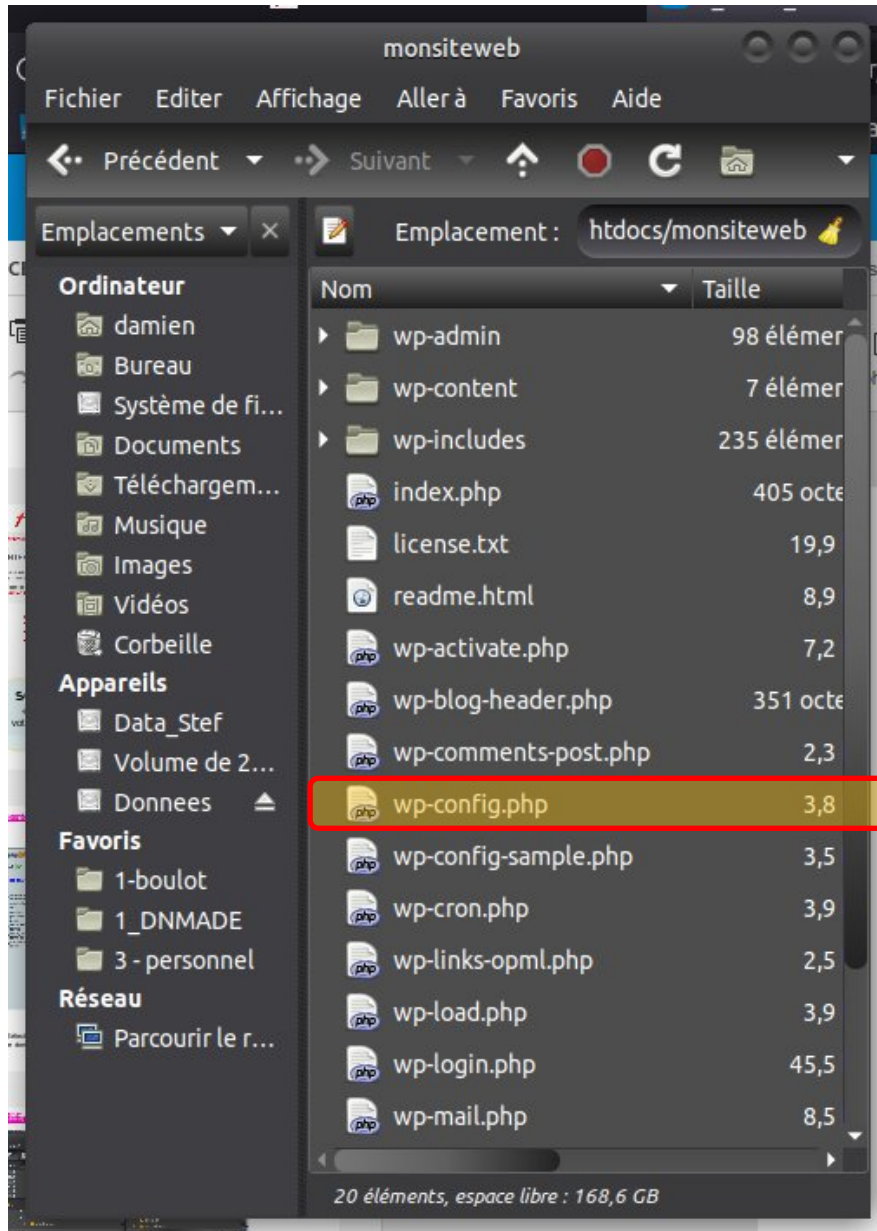

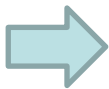

Modifier le fichier « wp-config.php » précédemment collé (situé dans Documents), en indiquant les paramètres de connexion au serveur hébergeur (ici : free)

```
// ** Réglages MySQL - Votre hébergeur doit vous fournir ces informations. ** //  
/** Nom de la base de données de WordPress. */  
define( 'DB_NAME', 'damien_mutidesgrouas' );  
  
/** Utilisateur de la base de données MySQL. */  
define( 'DB_USER', 'damien.mutidesgrouas' );  
  
/** Mot de passe de la base de données MySQL. */  
define( 'DB_PASSWORD', '4UhJ8fEa8*' );  
  
/** Adresse de l'hébergement MySQL. */  
define( 'DB_HOST', 'sql.free.fr' );  
  
/** Jeu de caractères à utiliser par la base de données lors de la création des  
tables. */  
define( 'DB_CHARSET', 'utf8' );
```

Attention à bien mettre vos propres données :

- nom de votre base de donnée (DB\_NAME)
- nom d'utilisateur de la base de donnée (DB\_USER)
- mdp de la base de donnée (DB\_PASSWORD)
- adresse de l'hébergement de la base de donnée

Transférer le fichier « wp-config.php » précédemment modifié vers l'hébergeur en FTP (FileZilla)

Site /home/damien/Documents/

Bureau

Documents

Images

Modèles

Musique

Public

Nom de fichier

..

wp-config.php

arduino-ide\_nightly-20210929\_Linux\_64bit.zip

wordpress-5.8-fr\_FR.zip

Izzi

Dinausaures.pdf

fritzing\_parts-master.zip

arduino-ide\_nightly-20210929\_Linux\_64bit

wordpress-5.8

Fritzing

arduino-1.8.13

processing-3.5.4

Sélection de 1 fichier. Taille totale : 3,9 Ko

Serveur / Fichier local

Site /

session

wp-admin

Nom de fichier

Taille de fi

..

xmlrpc.php

3,3 Ko

wp-trackback.php

4,8 Ko

wp-signup.php

31,7 Ko

wp-settings.php

22,3 Ko

wp-mail.php

8,6 Ko

wp-login.php

45,5 Ko

wp-load.php

3,9 Ko

wp-links-opml.php

2,5 Ko

wp-cron.php

4,0 Ko

wp-config.php

3,9 Ko

wp-config-sample.php

3,6 Ko

wp-comments-post.php

2,4 Ko

wp-blog-header.php

351 o

wp-activate.php

7,2 Ko

readme.html

8,0 Ko

Sélection de 1 fichier. Taille totale : 3,9 Ko

Taille

Priorité

Statut

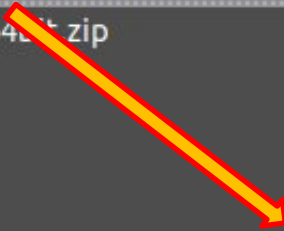

# Corriger des URL via phpMyAdmin

➡ Se connecter sur « phpMyAdmin » sur le serveur free (base de donnée)

➡ aller dans la table xxx\_options

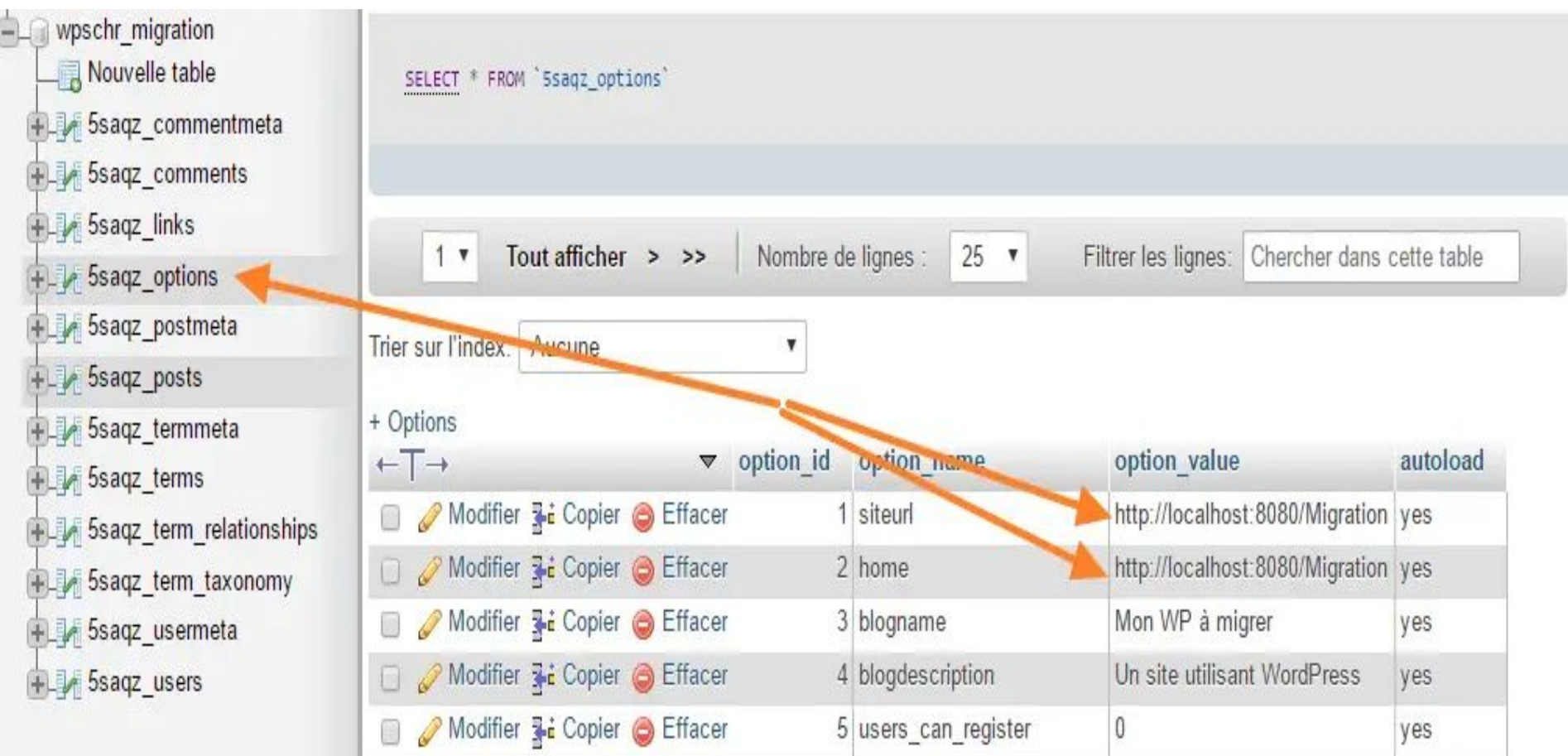

SELECT \* FROM `5saqz\_options`

1 Tout afficher > >> Nombre de lignes : 25 Filtrer les lignes: Chercher dans cette table

Trier sur l'index. Aucune

+ Options

		option_id	option_name	option_value	autoload
<input type="checkbox"/>	Modifier Copier Effacer	1	siteurl	http://localhost:8080/Migration	yes
<input type="checkbox"/>	Modifier Copier Effacer	2	home	http://localhost:8080/Migration	yes
<input type="checkbox"/>	Modifier Copier Effacer	3	blogname	Mon WP à migrer	yes
<input type="checkbox"/>	Modifier Copier Effacer	4	blogdescription	Un site utilisant WordPress	yes
<input type="checkbox"/>	Modifier Copier Effacer	5	users_can_register	0	yes

➡ Modifier les 2 adresses précédentes en mettant le chemin d'accès de votre site (ex : http://damien.mutidesgrouas.free.fr)

**phpMyAdmin**

damien\_mutidesgrouas (13)

- wp\_commentmeta
- wp\_comments
- wp\_duplicator\_packages
- wp\_links
- wp\_options**
- wp\_postmeta
- wp\_posts
- wp\_termmeta
- wp\_terms
- wp\_term\_relationships
- wp\_term\_taxonomy
- wp\_usermeta
- wp\_users

Serveur: damien.mutidesgrouas.sql.free.fr ▶ Base de données: damien\_mutidesgrouas ▶  
Table: wp\_options

Afficher Structure SQL Rechercher Insérer Exporter Importer

Opérations Vider Supprimer

✓ Affichage des enregistrements 0 - 29 (152 total, Traitement en 0.0022 sec.)

```
SELECT *  
FROM 'wp_options'  
LIMIT 0, 30
```

[ Modifier ] [ Expliquer SQL ] [ Créer source PHP ] [ Actualiser ]

Afficher : 30 enregistrement(s) à partir de l'enregistrement n° 30

en mode horizontal et répéter les en-têtes à chaque groupe de 100

Trier sur l'index: aucune

+ Options

		option_id	option_name	option_value	autoload
<input type="checkbox"/>		1	siteurl	http://damien.mutidesgrouas.free.fr	yes
<input type="checkbox"/>		2	home	http://damien.mutidesgrouas.free.fr	yes
<input type="checkbox"/>		3	blogname	POND	yes
<input type="checkbox"/>		4	blogdescription	Programmation et Outils Numériques pour le Design	yes
<input type="checkbox"/>		5	users_can_register	0	yes
<input type="checkbox"/>		6	admin_email	damien.muti@free.fr	yes
<input type="checkbox"/>		7	start_of_week	1	yes
<input type="checkbox"/>		8	use_balanceTags	0	yes

POND

Programmation et Outils Numériques pour le Design

[Accueil](#)

[HTML/CSS](#)

+

[Processing](#)

[Affiches Interactives](#)

[Arduino](#)

[accueil](#)

# Cours de l'ÉSDM

## Les différentes thématiques

### Cours HTML/CSS

Ce cours présente les bases du langage de représentation HTML et CSS.

### Exercices HTML/CSS

Exercices de base sur la programmation HTML et CSS

### Applications de la CSS

Florilège d'exemples d'utilisation de la css pour effectuer des effets dynamiques. Ces exemples

### Narration Interactive

Tutoriel permettant de créer

# Vérifier que tous les liens renvoient bien vers le site chez free et non vers localhost

se logger sur  
.../wp-admin.php

Modifier les  
adresses URL si  
nécessaire

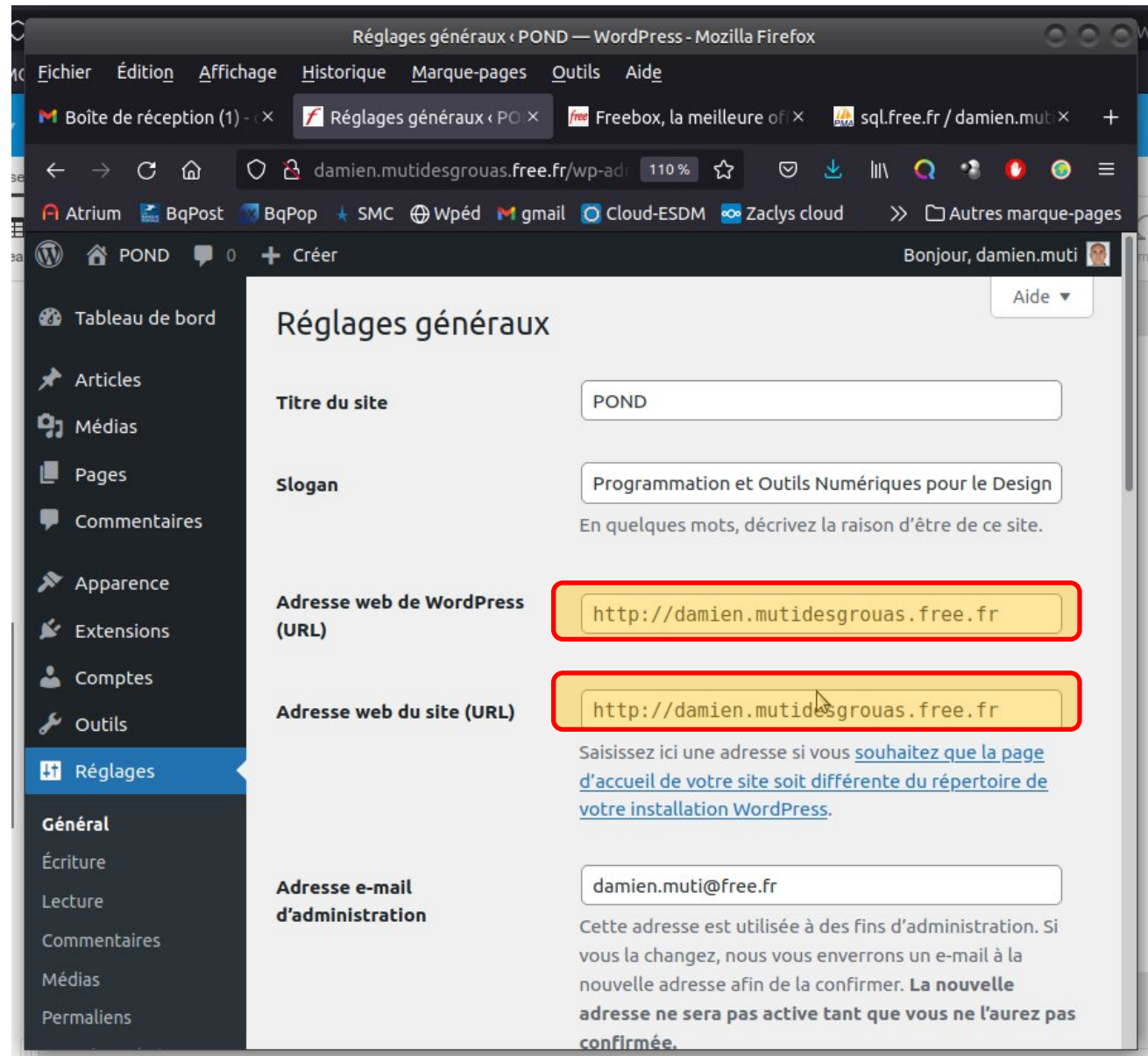

# Si un pb de lien : modifier directement l'URL

Menus « POND — WordPress - Mozilla Firefox

Fichier Édition Affichage Historique Marque-pages Outils Aide

Boîte de réception (1) - da... Menus « POND — WordPre... Freebox, la meilleure offre... sql.free.fr / damien.mutide... +

← → ↻ 🏠 damien.mutidesgrouas.free.fr/wp-admin/nav-menus.pl 110 % ☆ 📧 ⬇️ 📄 🔍 🌐 🚫 🌐 ☰

Atrium BqPost BqPop SMC Wpéd gmail Cloud-ESDM Zaclys cloud y\_mail mailFree >> 📁 Autres marque-pages

WordPress 🏠 POND 💬 0 + Créer Bonjour, damien.muti 🖱

Médias

Pages

Commentaires

**Apparence**

Thèmes

Personnaliser

Widjets

**Menus**

Arrière-plan

Éditeur de thème

Extensions

Comptes

Outils

Réglages

Duplicator

Réduire le menu

Sélectionnez le menu à modifier : Menu principal (Menu principal) Sélectionner

ou [créez un nouveau menu](#). N'oubliez pas d'enregistrer vos modifications !

**Ajouter des éléments de menu**

**Pages**

Les plus récentes Tout voir

Rechercher

☐ Application de la CSS

☐ Exercices

☐ Cours HTML/CSS initial

☐ Affiches Interactives

☐ Processing

☐ Arduino

☐ Narration interactive

☐ Contact

☐ Tout sélectionner

Ajouter au menu

**Structure du menu**

Nom du menu Menu principal

Glissez chaque élément pour les placer dans l'ordre que vous préférez. Cliquez sur la flèche à droite de l'élément pour révéler d'autres options de configuration.

☐ Sélection groupée

**Accueil** Lien personnalisé ▲

URL

<http://damien.mutidesgrouas.free.fr>

Titre de la navigation

Accueil

[Supprimer le menu](#) Enregistrer le menu

Basculer en brouillon

Prévisualiser

Mettre à jour

# S

## Applications de la CSS

### Narration Interactive

localhost/monsiteweb/index.php..

Modifier

☒ Ouvrir dans un nouvel onglet

HTML

Florilège d'exemples d'utilisation de la CSS pour effectuer des effets dynamiques. Ces exemples utilisent principalement les transitions et les animations

Tutoriel permettant de créer une narration interactive en HTML/CSS...

Page

Bloc

Titre

Introduisez les nouvelles sections et organisez votre publication pour aider les visiteurs (et les moteurs de recherche) à en comprendre la structure.

Typographie

Taille de police

Personna...

Valeur par défaut

px

Réinitialiser

Hauteur de ligne

1.5

Couleur

Avancé

# Références

- ➡ [Article WordPress : Le Mode d'Emploi Complet](#)
- ➡ [Comment créer une page personnalisée sous WordPress ?](#)
- ➡ [Comment migrer son WordPress en local vers un hébergeur ?](#)
- ➡ [Comment modifier sa “font” ou police d’écriture dans WordPress ?](#)
- ➡ [Intégrer des animations dans WordPress avec Animate.css](#)
- ➡ [Comment modifier le CSS dans WordPress ?](#)